PMDB TERÁ MAIOR ESPAÇO NAS RÁDIOS E NAS TELEVISÕES

O PMDB vai ter direito a maior espaço nas emissoras de rádio e televisões da capital durante o horário de utilização gratuita, isso em virtude de ter mais vereadores na Câmara Municipal (nove contra seis do PFL e dois do PDS).

O uso do horário gratuito será dividido durante o dia (23 minutos) e à noite (37), conforme o mapa feito pelos próprios partidos e que está sendo entregue ao TRE.

O mapa na página 5.

Tomás: PT cheio de Dedos-Duros

A prisão de cinco militantes do PMDB, na madrugada de terça-feira quando pregavam cartazes no conjunto 4 de Janeiro não havia chegado ao conhecimento do candidato do partido, Prúnimo Santana, que no entanto afirmou ser o tema "problema para o nosso departamento jurídico". Mas seu voc, o deputado Tomás Correia acusou o Partido dos Trabalhadores, de onde partiu a denúncia) de "dedoduragem" enquanto o candidato do PT, Newton Silveira afirmou que todos partidos devem obedecer a legislação.

No PFL o candidato Chiquilito Erse homenageou a Imprensa com um jantar pela passagem da data maior dos jornalistas enquanto Heitor Junior, do PDT, afirmava que elementos ligados a vereadora Raquel Candido estão ameaçando pedestres no bairro Liberdade, inclusive usando um veículo da Prefeitura.

A direção é mesmo assunto na página 3

Para Tomás, o PT está cheio de dedo-duro (Arquivo/ASI).

Alto Madeira

Fundador dos Diários Associados: ASSIS CHATEAUBRIAND

ANO LXVIII — Porto Velho, quarta-feira, 11 de setembro de 1985 — N.º 14.791

INDIOS: UMA QUESTÃO DE GOVERNO

— O ministro do Interior, Ronaldo Costa Couto, anunciou para a próxima segunda-feira "uma decisão de governo", com relação a questão que envolve os 60 índios Kaingang, da tribo Chimbangue, em Chapecó", Santa Catarina, e as 120 famílias de posseiros que ocupam suas terras.

TEMPO

Rondônia: nublado e particialmente nublado. Temperatura estável, máxima 32|35, mínima 21|22 ventos diários.

TRIBUTARIA

— O vice-governador de São Paulo e presidente da Frente Municipalista, Orestes Quércia, quer que a Comissão de Reforma Tributária de Emergência apresente ainda este mês uma proposta alternativa a Emenda Sandoval que será submetida a aprovação do Congresso Nacional no dia 03 de outubro. A emenda conta apenas em parte com o apoio do Governo federal.

BRASIL/EGITO

— O ministro dos Negócios Estrangeiros da República Árabe do Egito, Boutros Ghali afirmou que o governo de seu país "tem o firme propósito político de desenvolver e diversificar a cooperação com o Brasil em todos os campos". O chanceler egípcio sugeriu que Brasil e Egito estabeleçam "intercâmbio e consultas regulares a respeito de assuntos internacionais".

INTERVENÇÃO

— O Banco Central examina hoje, na reunião de diretoria, a suspensão da intervenção do Banco Habitasul, informou ontem, o diretor de Fiscalização do BC, José Tupy Caldas de Moura, ao prestar depoimento na Comissão Parlamentar de Inquérito da Câmara que apura fraudes do sistema financeiro.

CANTOMBLE'

— O ministro da Cultura, Aluísio Pimenta assinou na terça de ontem "Terreiro do Casa Branca" — o mais antigo do Brasil e o primeiro monumento negro tombado no país —, convênio no valor de Cr$ 40 milhões com a Prefeitura de Salvador, para o mapeamento de sítios e monumentos religiosos do negros da Bahia.

POSSE

— O presidente do Supremo Tribunal Federal, Carlos Madeira no-Carlos Moreira Alves, empossará no próximo dia 18, o novo ministro do STF, Carlos Madeira nomeado pelo presidente José Sarney, em substituição ao ministro Décio Miranda, aposentado recentemente.

Angelin foi recebido pelo presidente do BNCC. (Telefoto EBN).

Angelin defende Aliança

O governador Ângelo Angelin, que se encontra em Brasília em busca de recursos junto a diversos ministérios e órgãos federais, segundo boletim do Palácio Presidente Vargas, está empenhado em manter a Aliança Democrática e tem contado com o apoio do presidente José Sarney, entendendo que a classe política de todo o país, "deve envidar esforços para manter a AD, persegundo o caminho da negociação e da consolidação nacional". Angelin fica no Distrito Federal até amanhã. Ontem ele assistiu à instalação do Conselho Nacional dos Direitos da Mulher, no Palácio do Planalto.

Página 4 do 1º cad.

BEC INICIA O ASFALTAMENTO ATÉ R. BRANCO

O 1º BEC está trabalhando desde a semana passada no asfaltamento dos primeiros 50 quilômetros da BR-364 (trecho Porto Velho/Rio Branco). A informação foi divulgada ontem, em nota distribuída à Imprensa pelo comando do Batalhão. Quando ao restante do trecho as empresas construtoras que ganharam concorrência pública para asfaltamento da BR-364 assumirão sua responsabilidade.

Matéria na pág. 5 do 1º Cad.

Fiscalização vai acabar contrabando de ouro

— As fiscalizações federal e estadual são acertar o cerco contra os comerciantes de ouro clandestinos em Porto Velho e que atuam também nos garimpos existentes pelo Estado, pois que a escala tem sido muito grande conforme admitem autoridades ligadas ao setor de mineração em Rondônia. As denúncias estão sendo apuradas pela Polícia Federal e Polícia Civil, a pedido da Delegacia da Receita Federal e da Secretaria de Fazenda.

O ouro em [illegible] é explorado a nível profissional [illegible] quando a produção foi de 816.[illegible] kg, no ano seguinte, o volume produzido alcançou 1.423.[illegible] kg, representando um aumento verificado em 1985 com 2.412.577 kg. Em 1984 a produção caiu para 1.934.[illegible] kg, ocorrendo este ano, até o dia 31 de agosto, [illegible] 719.914,00 de ouro sayam não tributado. Os dados são da Receita Federal.

Tudo pronto para a Feira da Integração

Com a participação de todos os municípios, das secretarias de Indústria e Comércio, Agricultura, e da Cultura, Esportes e Turismo, Funai, Beron, entre outros órgãos a Pronav/LBA estará promovendo nos dias 4, 5 e 6 do próximo mês a I Feira de Integração Cultural de Rondônia, objetivando abranger as fontes da cultura do Estado, para uma maior participação no campo do desenvolvimento social e angariar recursos para o Natal da família carente, segundo informou ontem a senhora Elisabeth Angelin, coordenadora do Pro nav/LBA em Rondônia.

Pág. 4 do 1º Cad.

Dona Elisabeth (esquerda, de branco) reunia a coordenação da Feira para debater detalhes do empreendimento. (Foto: Machado).

Greve na UNIR pode chegar ao fim na 5.a

As 20 horas de ontem prosseguia a reunião entre o ministro da Educação, Marco Maciel e os representantes regionais das universidades brasileiras — a maioria presidentes de associações docentes — no qual foi discutido o fim da greve dos professores universitários em todo o País, que já se prolonga por mais de 18 dias.

NA UNIR

O professor Osmar Siena, membro da Comissão de Paralisação da Universidade de Rondônia, informou que o presidente da Adunir, Izú Feitosa, está em Brasília mantendo contatos com o ministro, e até quinta-feira deverá retornar com uma decisão do MEC, quando então a greve poderá chegar a seu final.

Cocaína: Militar acusa oficial boliviano

Após descobrir o envolvimento de seu comandante no tráfico da cocaína, teve sido preso e conseguiu fugir, o oficial do Exército Boliviano Francisco Javier Gonzalez prisão não ou um Polícia Militar de Rondônia em Costa Marques.

Um deputado [illegible] alemão que [illegible] uma [illegible] de [illegible] [illegible] do Exército em [illegible] de La Hoguille, [illegible] Bolívia e que um dos sócios é o ministro Juan Carlos Lima Peña, comandante do destacamento no local.

Página 4 do 1º Cad.

[illegible]

GUIDACCI

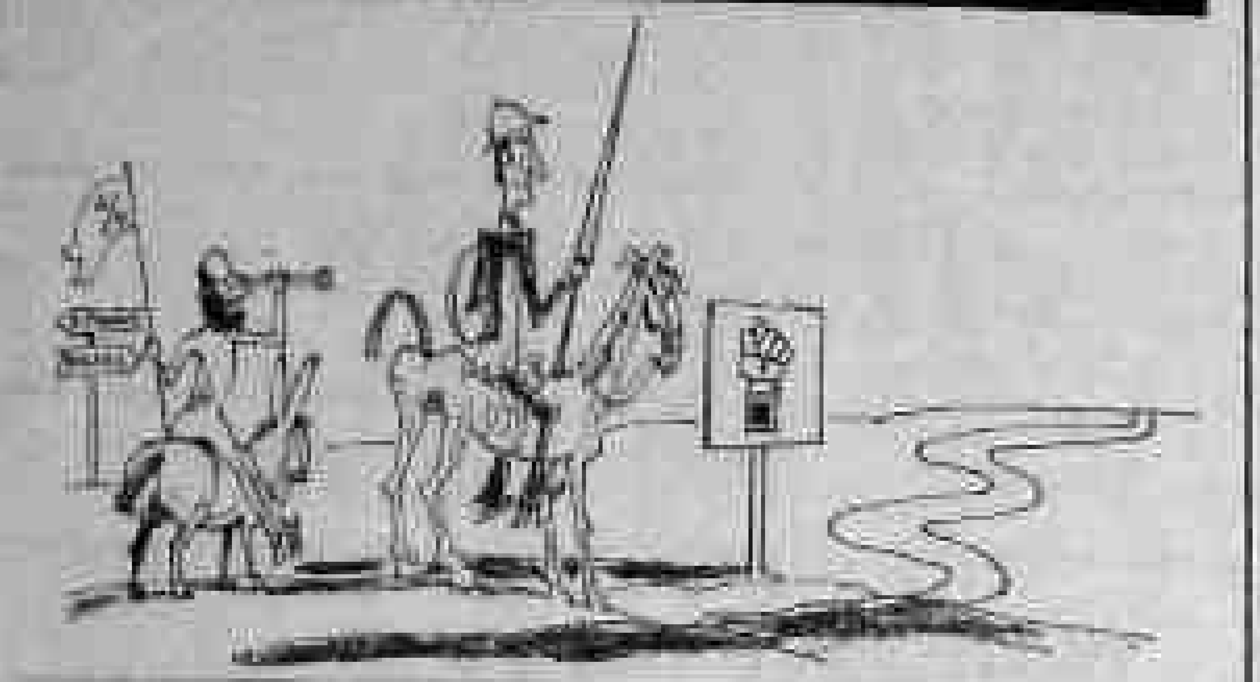

III FEIRA DE LIVROS INFANTIS — Confirmada para o dia 16 de setembro a III Feira de Livros Infantis, realização anual da Delegacia do SESC em Rondônia. A promoção se estenderá até o dia 30 do mesmo mês, das 9:00 às 19:00 horas tendo por local a praça da Catedral Metropolitana de Porto Velho. Durante esse período, paralelamente ao evento serão desenvolvidas atividades recreativas e culturais em Música e Teatro, voltadas especificamente à criança. Este ano, em exposição e comercialização na Feira de Livros Infantis um acervo superior aos 3 mil volumes, com os mais consagrados autores nacionais e estrangeiros, entre os quais Ana Maria Machado, Maria Heloisa Penteado, Eliardo França, Joel Rufino dos Santos, Daniel Defoe e H. C. Andersen. Todo material literário em exposição será oferecido a preços bem acessíveis, possibilitando aos pais estimularem suas crianças à leitura. Ainda durante a realização da III Feira de Livros Infantis serão expostos cartazes e material literário diversificado com informações específicas sobre saúde pública e profilaxia das doenças mais comuns à população do Estado. A exemplo do ano anterior, livrarias da capital montarão seus stands no local com ampla bibliografia aberta a leitores de todas as idades.

FRASE NA PAREDE: "ESSA AIDS AINDA VAI MORALIZAR O MUNDO"

PUXA OUTRA — Uma coisa puxa outra. Lemos que na Califórnia já estão sendo veiculados outdoors (foto) para orientar a população na prevenção da doença. Diz a notícia que para melhorar a compreensão os painéis estão distribuídos em três línguas: inglês, japonês e espanhol.

SABEDORIA DE PARA-CHOQUE: "SAUDADE É AQUILO QUE FICA DAQUILO QUE NÃO FICOU"

EVASÃO DE RENDA — Evasão de renda, de serviço é o que estão proporcionando a este Estado os deputados Chiquilito Erse e Zuca Marcolino com suas fabulosas encomendas de material publicitário para outras praças do país como o que pudemos constatar esta semana, em Campo Grande, Mato Grosso do Sul, na Gráfica e Editora Alvorada, onde está sendo confeccionado grande volume de impressos publicitário-eleitoral. Se Porto Velho não tivesse gráficas em condições de executar esses serviços nós ficaríamos calados, mas aí estão Gene-Stop, a Palmares e outras com ótimo gabarito gráfico como off-set, policromia etc. Vamos lá deputados; deixar de beneficiar o seu Estado, proporcionando mão de obra, trabalho, renda, circulação de riqueza para beneficiar Estados vizinhos! Assim não dá! O voto de que os senhores precisam está aqui em Rondônia e não em Campo Grande, Mato Grosso...

SEDUC REALIZA TREINAMENTO DE MICROENSINO — 9 A 13

LIRA REELEITO — O conhecido Antonio Pereira de Lira, o popular Pernambuco, foi reeleito dia 7 último, por aclamação, presidente da Associação dos Soldados da Borracha do Estado de Rondônia. A eleição teve lugar em concorrida assembléia realizada na sede da entidade, à rua Almirante Barroso, seguida de uma comemoração pela passagem do dia maior da Pátria — 7 de Setembro. Antonio Pereira Lira que tem sido um batalhador incansável a favor dos velhos Soldados da Borracha, disse que o gesto dos antigos companheiros reelegendo-o para mais um mandato, significa que a sua luta pelas causas do Soldado da Borracha continuará, reconhecendo que esses pioneiros das nossas matas precisam ser olhados e tratados com maior carinho pelas entidades e autoridades.

DETALHES DO COTIDIANO

Pingos nos IS

Ary de Macedo

Diante de tantos pronunciamentos em favor da rutura da Aliança Democrática em Rondônia, verdadeiros arietes para derrubar a muralha defensiva em que se transformou o governador Ângelo Angelin, creio estar faltando, em meio a tudo isso, que se coloquem os pingos nos is. Melhor dizendo, que os pemedebistas que reivindicam o rompimento do acordo passem do terreno meramente político, com denúncias subjetivas, para o terreno da realidade, da franqueza, isto é, dando nome aos bois pefelistas que, no seu entender, estão formando uma administração paralela ou, no dizer do deputado Amir Lando, líder do Governo na Assembléia e voz das mais autorizadas do PMDB, que "secretários de Estado esqueçam de cumprir as ordens do governador, protelando ações administrativas, desrespeitando e desacatando o chefe do Executivo". Precisa ainda ser dito, para que o povo tome conhecimento das razões que movem os pemedebistas nessa luta separatista, a fim de analisá-las convenientemente, outras acusações que comentam, à solta e em surdina, contra os Secretários de Estado indicados pelo PFL, porque só assim conseguirão mais depressa minar as resistências palacianas para que o governador Angelin possa realizar as substituições que se fizerem necessárias por outros nomes que, a serem verdadeiras as acusações, possam estar mais afinados com os desígnios da Nova República, como já aconteceu com a modificação feita no setor da Segurança Pública, onde por sinal o ex-titular cometeu toda uma série de desmandos e atrabiliaridades e nem por isso a voz desses pemedebistas que pregam o rompimento da Aliança Democrática se fez ouvir, como era de se esperar, contra os desregramentos, talvez porque o Secretário fosse de indicação do PMDB, numa demonstração de que só os de outra ala é que são passíveis de críticas, ficando os seus até mesmo com elogios, como incrivelmente andou acontecendo, num desrespeito aos sentimentos da comunidade, que se via temerosa e intranquila com o que poderia acontecer contra um de seus elementos numa das libações alcoólicas do ex-secretário da SSP.

Mas estou me desviando do assunto, talvez porque as conjunturas se envolvem e se confundem. Negócio seguinte: o governador Angelin, passado os primeiros dias de envolvimento com os compromissos assumidos e com as cláusulas contratuais estabelecidas no Acordo de Rondônia, onde não lhe deixaram praticamente nenhuma faria do bolo, tornando-o um mero avalista das escolhas pemedebistas e pefelistas, já está se aprumando no comando do barco governamental. Em resumo: inicialmente ele fez obedientemente tudo o que seus mestres mandaram. Agora as rédeas estão com ele. O poder de mando, do qual os tubarões políticos pretendiam continuar a manejar, agora lhe pertence. Conquistou essa posição em surdina, de leve, sem atropelos e, melhor, sem que os tubarões percebessem que o seu pseudo títere ganhava independência. Assim que o sr. Ângelo Angelin, embora fiel aos compromissos assumidos, já declarou em alto e bom som que é o governador da Aliança Democrática e que fará tudo para preservá-la. As substituições que, por uma questão de rotina ou de necessidade momentânea, tiver que fazer, as fará dentro dos mesmos princípios que nortearam suas anteriores indicações, até que algo de imaturado possa interferir. É o que facilmente se deduz, mesmo porque assim já aconteceu na Segurança e, agora, na Pasta do Interior e Justiça, naturalmente que dependendo dos nomes que tanto o PMDB como o PFL venham a indicar em casos futuros.

Mas, como venho dizendo, as pressões que o governante vem sentindo, através desse movimento separatista que o PMDB faz questão de encabeçar, como revanchismo pelo lançamento em separado de candidaturas à Prefeitura do Município de Porto Velho, onde o PFL resolveu tomar uma decisão emancipadora e perigosa para os seus destinos futuros, as pressões sobre o governador, dizia eu, são muito grandes e os motivos que não vêm claramente a público mas devem ser objeto de conversas e discussões de bastidores, são tantas que podem minar sua resistência, porque afinal de contas, mesmo considerando-se realmente governador da Aliança Democrática, o sr. Angelin está muito ligado, por filiação e razões outras, ao PMDB, por onde elegeu-se deputado estadual, mandato que renunciou para assumir o Governo de Rondônia.

Se há, como insinuam e dão a entender esses pronunciamentos contra os secretários de Estado indicados pelo PFL, razões fundadas, que elas sejam trazidas a público, para que o povo não fique pensando que eles são aves estranhas no ninho estadual ou ovelhas negras num rebanho que vive no campo que os pemedebistas pretendem agora, não sei porque, seja somente de sua exclusiva propriedade. Afinal nós estamos na Nova República, onde não deve haver lugar para safadezas ou escamoteações de qualquer espécie. Silenciar sobre irregularidades é sinal de cumplicidade.

Alto Madeira

EMPRESA ALTO MADEIRA LTDA
Fundado em 15 de abril de 1917
EURO TOURINHO
Diretor Geral
LUIS MALHEIROS TOURINHO
Diretor Superintendente
[illegible]
Diretora Administrativa
[illegible]
Diretor Técnico
JOSÉ LUCIO ALBUQUERQUE
Editor Chefe
Direção — Redação e Oficinas
Rua Barão do Rio Branco, 90 — Tels. [illegible]
Impresso em [illegible]

ASSINATURAS
Capital (Anual) [illegible]
Interior (Anual) [illegible]
Exemplar do Dia [illegible]
Exemplar Atrasado [illegible]

SUCURSAIS
SIMA — Rio de Janeiro: Rua Alcebíades Gomes Pereira, 72 — Telefone: (021) [illegible] — CEP [illegible] — Telex: [illegible]. SIMA São Paulo, Rua Sete de Abril, 230 — 4º andar — Telefone: (011) [illegible] — CEP [illegible] — Telex: [illegible]. SIMA Brasília, Ed. [illegible] — Setor Comercial Sul — Telefone: (061) [illegible].
Ponto de Vista — Os artigos assinados [illegible] não refletem [illegible] a opinião do jornal. [illegible]

OPINIÃO EM 30 LINHAS

O que se assistiu pela televisão, anteontem à noite, quando um bando de indivíduos (ainda classificados como índios e, pela paternalista lei que trata do assunto, tidos como penalmente irresponsáveis) invadiu a representação da Funai em Londrina e espancou o funcionário designado delegado regional do órgão é, antes de tudo, uma amostra da necessidade de um redimensionamento da política indigenista brasileira, acabando de vez com a legislação retrógrada que vem tratando da questão apenas para gaúdio de um grupo de cidadãos que, sem qualquer dúvida, estão totalmente fora da realidade.

Claro que se deve dar ao índio — caso ele admita permanecer em seu estado natural — o direito garantido de que terá a atenção que merece como índio, protegido por uma legislação que garanta esta minoria étnica.

Dizer que foram eles os primeiros habitantes do Brasil — e por isso têm mais direitos de uso do solo que qualquer outro, é querer viver no reino da utopia, que só os que não querem enxergar a realidade atual podem citar, como a de que se deve deixar milhões de quilômetros quadrados de áreas férteis, regiões de minerais importantes ao desenvolvimento nacional para tribos cujo número de membros é ínfimo em relação a terra. Na questão é tempo de o Governo brasileiro tomar uma nova medida: é um absurdo se retirar centenas de famílias de agricultores, como acontece agora mesmo em Ariquemes, onde há cinco anos eles estão plantando e colhendo — e agora são obrigados a largar tudo porque a Funai supõe que na área existem índios de uma tribo, que a própria Fundação nem sabe quantos eles são nem onde param apesar de oficialmente o órgão estar gastando recursos na tentativa de uma aproximação que não se concretizou de todo.

Os acontecimentos de Londrina são apenas uma amostra (como já o foram as ameaças ao presidente da Funai em sua posse) de que, se não houver uma tomada de posição firme, sem paternalismo, teremos violência pior, promovida por indivíduos que, nascidos índios, estão totalmente aculturados e, hoje, até, difíceis de se reintegrarem à vida selvagem original.

Até amanhã.

Austregesilo de Athayde

Na lógica da queda sobre o abismo

Pois quem o escreveu foi William Safire, prestigiado colunista do "The New York Times". Homem moderado, de muito bom quilate jornalístico. Severas reflexões sobre o desgaste moral da civilização do seu país, exemplar em tantas coisas e noutras, é melhor vê-lo de longe. Neste momento, "os Estados Unidos ficaram loucos com a Loto". Isso mesmo, a Loto [illegible] na qual também muitíssimos de nós depositamos a fé numa vaga bafejo da sorte que entre milhões e milhões escolhe cegamente os seus eleitos. Diz Safire, em tom de pura execração, que os governos estaduais "descobriram esse jeito de enganar os pobres, tirando deles a soma delirante de dez bilhões de dólares", no breve espaço de tempo em que a Terra dá a sua costumeira volta em torno do Sol. Dinheiro de encher os olhos e tontear a cabeça de qualquer ministro da Fazenda do Brasil, e de outros países menos prendados do que o nosso [illegible] dos seus débitos. Safire, do alto de sua indignação, chama "idiotas" aqueles que no desvario de ganhar sem trabalho, pagam semanalmente esse tributo à esperança. Quem sabe, um dia será o nosso dia.

Força-se o raciocínio que conduz à liberação do jogo, com a justificativa de que com os seus lucros o Estado pode promover a educação, amparar os indigentes e cuidar melhor da saúde do povo. Os meios imorais a serviço dos fins humanitários. Dentro dessa concepção, Safire propõe que seja criado um Corpo Nacional de Prostitutas, dando ao Estado regalias de que atualmente só os proxenetas colhem benefícios, quando o lógico seria dar às profissionais da vida airada o reconhecimento público e legal de sua atividade, a mais antiga do mundo. Pensam que seria uma novidade? Só se que não conhecem a história de Roma e de que recursos se serviram os construtores de sua maior e mais famosa basílica: impostos cobrados aos lupanares. Que tempos, que costumes!

Há quem proteste contra o expansionismo da [illegible] nos Estados Unidos da América: pastores e padres das mil seitas e religiões imperantes. Mas Safire, no auge da maledicência, diz por que protestam e lançam [illegible] "a luta entre a lucratividade dos seus bingos paroquiais". A consideração final do artigo de Safire tem acento apocalíptico: "A amplamente anunciada participação do Governo no jogo, seguida pelo Corpo de Prostitutas, e depois talvez pelo licenciamento da venda de tóxicos — juntamente com outros meios de aproveitar as fraquezas humanas, retirando-as do tráfico do pecado — algum dia será considerada um grande passo no caminho da glória para a erradicação do mal dos impostos." Por isso falou Zaratustra. Tudo isso pode acontecer na lógica da queda sobre o abismo.

Badocha foi à fronteira convidar deputado boliviano para explicar zona franca (Arquivo/AM)

BADOCHA CONVIDARÁ DEPUTADO BOLIVIANO PARA EXPLICAR ZF

O deputado Jorge Badocha informou ontem que já estão sendo ultimados os preparativos no sentido de trazer também o deputado nacional pelo Departamento do Beni-Bolívia, Guilhermo Richter Ancieani atualmente licenciado, para proferir palestra na Assembléia Legislativa de Rondônia sobre os benefícios que uma zona franca traria para os dois países caso fosse implantada na fronteira do Brasil com a Bolívia.

Por ocasião da instalação do terceiro governo itinerante em Guajará Mirim, Badocha manteve contatos com o alcaide municipal (prefeito) de Guayaramerín, Sergio Mansilla Cuéllar, quando acertou a vinda do parlamentar boliviano a Porto Velho.

De acordo com Sergio Mansilla o deputado Guilhermo Richter é um dos defensores da criação de uma zona franca na fronteira, o que facilitará muito o intercâmbio comercial entre o Brasil e a Bolívia.

O asfaltamento da BR-425 (trecho Porto Velho-Guajará Mirim) é de vital importância para o surgimento da zona franca.

— Como o deputado Richter é [illegible], seria de grande importância o encontro entre esses dois parlamentares. Isso iria reforçar as reivindicações, uma vez que há muito tempo [illegible] deputado vem pleiteando a zona franca aqui, em Guayaramerín — afirmou o alcaide.

Badocha, por sua vez, disse a Sergio Mansilla que acha inconcebível a proibição, imposta pelos dois governos, que impede a compra e venda de grandes quantidades de produtos por parte dos comerciantes e turistas brasileiros e bolivianos.

Atualmente, a Polícia Federal permite que os brasileiros cruzem o rio Guaporé apenas com duas garrafas de uísque importado ou outros produtos nessa mesma quantidade. Caso haja desobediência da lei, o infrator tem o material apreendido logo ao desembarcar em Guajará. Se for do lado boliviano, acontece a mesma coisa.

Armazenagem: um problema sério.

BEC inicia trabalhos de pavimentação: 364

Em nota à imprensa, o comando do 5º Batalhão de Engenharia de Construção informa que o órgão está trabalhando, desde a semana passada, no asfaltamento dos primeiros trinta quilômetros da BR-364, no trecho Porto Velho-Rio Branco, na saída da capital rondoniense.

A nota dá conta, ainda, que o restante do trecho já passou à responsabilidade das empresas construtoras que ganharam concorrência pública para o asfaltamento da BR, o mesmo acontecendo com a balsa do Abunã, agora sob a responsabilidade do Departamento Nacional de Estradas de Rodagem.

RESPONSABILIDADE

Desde 1966 que o 5º Batalhão de Engenharia de Construção (BEC) é responsável pelo trecho que liga Porto Velho a Rio Branco, no Acre. Foi o batalhão, inclusive, o responsável pela implantação da BR-364 neste trecho.

Enfrentando dificuldades sérias, principalmente em função dos parcos recursos alocados, o BEC procurou garantir o fluxo de tráfego na estrada, considerada pelo próprio órgão de "fundamental importância para a região".

Camelôs mudam para Avenida Gal. Osório

Aos poucos os camelôs deixam a praça Jonathas Pedroza e se transferem para a avenida General Osório. (Arquivo/AM)

Os camelôs que vinham ocupando a praça Jonathas Pedroza há algum tempo, em sua grande parte, já se transferiram para o camelódromo da avenida General Osório que foi liberada pelo prefeito José Guedes para funcionar a Feira Permanente do Camelô.

A General Osório foi escolhida pelos vendedores ambulantes visando deixar livre a praça Jonathas Pedroza e as calçadas da avenida Sete de Setembro. A feira ainda funciona em condições precárias, mas o prefeito José Guedes prometeu ao presidente da Associação Profissional dos Vendedores Ambulantes, Ermínio Brandão, que todos os benefícios serão oferecidos aos camelôs, na medida do possível.

Segundo o presidente da Aprovaer, Ermínio Brandão já está em fase de construção os banheiros públicos que atenderão aos comerciantes e fregueses. "Nós queremos mostrar que além de queremos trabalhar somos gente ordeira e cumpridora da lei", disse Brandão.

Alguns vendedores ambulantes ainda continuam na 7 de Setembro e na Jonathas Pedroza, contudo o prefeito e o presidente da Aprovaer acreditam que logo eles estarão também instalados na feira para eles destinada. Com isso se resolve o impasse criado com a presença dos camelôs nas praças e calçadas.

CIBRAZEN

Nova diretoria quer moralizar armazenagem

O coordenador regional da Companhia Brasileira de Armazenamento (Cibrazem), Waldemar Pires Dantas, informou, em entrevista coletiva à imprensa, que até a próxima safra 85/86 serão instalados 15 armazéns comunitários, em Rondônia com capacidade para 500 toneladas; 21 coletores primários, de 1.500 toneladas, e cinco coletores secundários, de 3.000.

Waldemar Pires afirmou, porém, que todas essas alterações não são suficientes para melhorar o apoio ao agricultor, pois a rede de armazenagem precisa ser ampliada e interiorizada, tornando os serviços mais próximos ao produtor, diminuindo desta forma os custos de transportes e elevando os preços pagos aos produtores.

Disse ainda que ao assumir a Cibrazem, após realizar supervisão nos postos de armazenagem, constatou irregularidades, principalmente em benefício aos atravessadores, e após apurá-las demitiu sete gerentes e três armazenistas. "No momento, queremos superar o mais rápido possível a enorme defasagem de armazenagem, que supera as 300 mil toneladas. Isso não quer dizer que iremos acabar com os falsos cerealistas", ressaltou.

O coordenador regional da Cibrazem destacou o trabalho que vem sendo realizado pelo secretário de Agricultura, Gabriel de Oliveira, nesses primeiros 100 dias de administração da Nova República no Estado de Rondônia.

COHAB DISCUTE COM MUTUÁRIOS NO INTERIOR

O presidente da Companhia de Habitação Popular de Rondônia, COHAB-RO, Adalberto Pinto de Barros Filho, viajou no início da semana ao interior com vistas a discutir, com os presidentes de Associações de Mutuários e os prefeitos, os problemas habitacionais de alguns municípios, objetivando buscar soluções práticas e imediatas. Os municípios visitados pelo presidente da Cohab-RO, que se fez acompanhar de seus assessores técnicos, são Cacoal, Pimenta Bueno e Ji-Paraná, onde a companhia tem casas e projetos de atendimento a grande número de mutuários.

CAMPEONATO DE PESCA-85

Muitas equipes já se preparam para disputar o campeonato de pesca

Acontecerá no próximo dia 29 do corrente na Cachoeira do Teotônio o XIV Campeonato Popular de Pesca, esta já tradicional promoção do Lions sempre prestigiada pela população de Porto Velho e por centenas de turistas de diversas procedências.

Fonte da entidade promotora, o Lions Clube de Porto Velho — Centro das afirma que os preparativos estão praticamente concluídos, devendo as inscrições serem abertas na próxima semana ao preço de cem mil cruzeiros para cada equipe de quatro pessoas.

A Prefeitura Municipal de Porto Velho já realizou um excelente trabalho recuperando o trecho rodoviário de 18 km que liga a BR-364 à Cachoeira do Teotônio, compreendendo um percurso total de 30 km a partir desta capital.

Como acontece todos os anos, essa competição, que é também a maior promoção turística em nosso Estado, conta com os relevantes e habituais apoios da nossa Polícia Militar, Corpo de Bombeiros, Departamento de Trânsito, Secretaria de Saúde e SUCEPE, somando-se a esses, neste ano, os esforços da Secretaria de Cultura, Esportes e Turismo — SECET.

Superando sempre algumas dificuldades de ordem financeira que sempre surgem por ocasião dos preparativos da competição, cumpre-nos destacar a abnegação permanente do Lions com relação ao Campeonato de Pesca, cujo maior mérito é o de promover e também difundir o esporte da pesca organizada, a área turística da Cachoeira do Teotônio, os limites do Município de Porto Velho e do Estado de Rondônia, além do [illegible] através do serviço [illegible].

Segundo os dirigentes do Lions, a renda do XIV Campeonato de Pesca será destinada, como nos anos anteriores, a crianças desamparadas de nossa comunidade.

PROFESSORES AFASTAM HIPÓTESE DA GREVE

A Associação Rondoniense dos Professores realizou ontem ao final da tarde no auditório do Teatro Municipal, uma assembléia geral para comunicar aos seus associados sobre a contra-proposta do governo do Estado, através da Secretaria de Administração, sobre as solicitações do professorado quanto a melhoria de seus vencimentos.

Com essa reunião ficou, pois, descartada a possibilidade de uma segunda grande greve que foi durante todo o final do mês passado mencionada nas escolas.

— Com esse documento, dificilmente entraremos numa greve porque a proposta do governo está de acordo, pelo menos em parte com o que pretendíamos conseguir. Todos os professores aguardam com grande expectativa as soluções de seus problemas de salários, principalmente os da faixa que solicitava a equiparação.

SUNAB reúne com açougueiros para controlar preços

A delegada da Superintendência Nacional de Abastecimento (Sunab) em Porto Velho, Maria Lecraia, reuniu segunda-feira com os açougueiros da capital no sentido de pôr em prática, aqui, a campanha que teve início no restante do país quanto ao controle nos preços da carne ao consumidor.

Nessa reunião, a delegada da Sunab explicou aos açougueiros da necessidade do cumprimento desse "acordo de cavalheiros, já que não existe nenhuma medida legal que os obrigue a baixar os preços ou que não permita uma majoração".

— Nós explicamos a todos os varejistas de carne o que pretendemos com isso até o final do mês de setembro e eles, por sua vez, se comprometeram a cumprir fielmente esse trato até o final do mês — disse a delegada da Sunab.

Atualmente o preço da carne mais consumida pela classe média na capital, a alcatra, por exemplo, está a 17 mil cruzeiros, preços pago pelo quilo em outras capitais brasileiras.

SUCAM rebate acusações: PV

Em documento assinado por representante regional da Sucam, João Bosco Pereira, contesta as afirmações do fazendeiro Mamed Abdala, que acusou o órgão de negligência no atendimento a um seu empregado e à sua solicitação para que o seu sítio fosse borrifado.

De acordo com a nota, o empregado de Abdala, Antônio Ribeiro Cabral, que se apresentou no laboratório da Sucam com malária, foi atendido normalmente e teve o resultado do seu exame revelado por volta das 17 horas do mesmo dia, oportunidade em que recebeu, também, o tratamento adequado contra a doença.

João Bosco Pereira afirma, ainda, que a diretoria da Sucam atendeu a solicitação de Mamed Abdala para que fosse feita uma borrifação na sua fazenda. Segundo ele, "além do trabalho, a equipe forneceu orientações sobre alguns cuidados que deveriam ser postos em prática para a eliminação de criadouros do mosquito transmissor da malária".

NÚCLEO DA UNIR JÁ RECEBE FOTOGRAFIAS

Os fotógrafos interessados em participarem do concurso fase regional de fotografias podem passar no núcleo cultural da Unir e apanharem o regulamento confeccionado pelo Infoto — Instituto Nacional de Fotografia da Fundação Nacional de Arte, no sentido de incentivar os profissionais que trabalham em jornalismo ou autônomos.

PREMIAÇÃO

O vencedor da fase regional terá seu trabalho recomendado a participar da IV Semana Nacional da Fotografia, que este ano será realizada em Belém, capital do Pará, em outubro, que constará de palestras, oficinas, mostra de audiovisuais e exposições, tudo no período de 21 a 24 desse mês, com a participação de 20 representantes.

Para participar desse concurso o fotógrafo terá que apresentar de 15 a 30 fotografias em cromo ou cópia papel, formato livre; curriculum sucinto ligado posteriormente às atividades fotográficas, [illegible] apresentando as melhores porque quem participar [illegible] 35mm, pagar uma taxa de inscrição de 100 mil cruzeiros.

O Einstein em Ji-Paraná

Atendendo as necessidades dos estudantes que pretendem ingressar nas Faculdades de Pedagogia e Ciências Contábeis de Ji-Paraná, e serem inauguradas no próximo ano, o Einstein está instalando naquela cidade seu Curso Pré-vestibular à Av. Transcontinental, nº 739.

Todas as explicações ao interesse da comunidade estudantil, orientando os alunos para seu ingresso no 3º grau, serão dadas na aula inaugural a ser proferida às 15 horas do próximo sábado, dia 14 de setembro, pelo Prof. Benedito Lisboa — Diretor Pedagógico do Colégio Einstein e professor da Universidade Federal de Rondônia. Para esta aula estão convidados todos os interessados. Com este passo, o Einstein presta mais um relevante serviço para o desenvolvimento do nosso Estado.

COCA:

Boliviano pede asilo ao Brasil

O alferes boliviano Francisco Javier Carvajal pediu asilo ontem à Polícia Militar de Rondônia, depois de ter desertado do seu exército. Ele havia sido preso no quartel de Itenes de La Horquilla, por descobrir o envolvimento de seu comandante, tenente Juan Carlos Lena Prieto, com a máfia cocaineira do seu país.

Em depoimentos prestados aos oficiais da polícia rondoniense em Costa Marques, a 600 quilômetros desta capital, na fronteira com a Bolívia, o alferes afirmou que descobriu uma destilaria de cocaína distante 10 horas a pé, mata adentro, mas na área de segurança do quartel de Itenes de La Horquilla, onde serviam vários homens construíam barracões e uma pista de pouso para aviões. No local estavam vários tambores contendo gasolina e ácido.

Quando fez a descoberta, Francisco Javier Carvajal, de 29 anos, estava acompanhado de um sargento e dois soldados do Exército boliviano. Ao perguntar quem era o dono dos barracões e dos tambores, recebeu 30 mil dólares para ficar calado. Retornando ao quartel depois de ter ido a Bela Vista apanhar sua noiva Guadallupe Aguillar Torres, de 26 anos, natural de La Paz, o alferes foi preso.

Apesar de ter gasto cinco mil dólares do total que recebeu, Francisco Carvajal teve os 25 mil restantes confiscados pelo comandante Juan Carlos Lena Prieto. Ele conseguiu fugir depois de tomar o rifle de um soldado e fazê-lo refém. Em seguida atingiu a boca do rio Branco, a pé, cruzando para o lado brasileiro, posteriormente, numa embarcação de bandeira boliviana. Ele pretendia chegar a Guayará Merim, mas foi surpreendido por soldados brasileiros instalados no Forte Príncipe da Beira e levado para Costa Marques, onde prestou depoimentos.

De acordo com o alferes, antes de ser preso no quartel de Itenes De La Horquilla o comandante do batalhão na localidade, tenente Juan Carlos Lema Prieto lhe ofereceu sociedade no refino e tráfico da cocaína.

Ontem mesmo, o comandante da PM de Rondônia, tenente-coronel Walter Luiz Garcia, comunicou o fato ao ministro das Relações Exteriores, Olavo Setúbal.

A NOVA LEI DO JORNALISMO

BRASÍLIA (EBN) — Presidente, como o senhor gostaria que fosse o "Lead" de uma matéria sobre seu governo?

— "Um governo que está lutando para acertar e se esforça para isso".

Este um trecho da conversa travada ontem, no Comitê de Imprensa do Palácio do Planalto, entre o presidente José Sarney e os jornalistas credenciados junto à Presidência da República. Sarney foi até o comitê para cumprimentar os jornalistas, por ocasião do Dia da Imprensa, comemorado ontem.

MUDANÇAS NA LEI

O Presidente José Sarney sancionou ontem projeto de lei alterando dispositivos do Decreto-Lei nº 972, de 17 de outubro de 1969 que regulamentou a profissão de jornalista. Pela nova lei (de nº 7.360), os jornalistas provisionados passam a ter o direito de transformar seu registro em profissional, desde que comprovem o exercício da atividade jornalística nos dois últimos anos anteriores à data do regulamento". A seguir, a íntegra da lei:

Lei nº 7.360 de 10 de setembro de 1985

Altera dispositivos do Decreto-Lei nº 972, de 17 de outubro de 1979.

O Presidente da República faço saber que o Congresso Nacional decreta e eu sanciono a seguinte lei:

Art. 1º — Os parágrafos 3º e 4º do Art. 4º do Decreto-Lei nº 972, de 17 de outubro de 1969, são renumerados, respectivamente para parágrafos 1º e 2º.

Art. 2º — A Alínea C do parágrafo 3º, renumerado para parágrafo 1º do Art. 4º do Decreto-Lei nº 972, de 17 de outubro de 1979, passa a vigorar com a seguinte redação:

Art. 4º . . . .

Parágrafo 1º . . . . .

C) Provisionados na forma do Art. 12 aos quais será assegurado o direito de transformar seu registro em profissional, desde que comprovem o exercício de atividade jornalística nos dois últimos anos anteriores à data do regulamento".

Art. 3º — O Poder Executivo regulamentará esta lei no prazo de 60 (sessenta) dias, contados de sua publicação.

Art. 4º — Esta lei entra em vigor na data de sua publicação.

Art. 5º — Revogam-se as disposições em contrário.

Brasília, em 10 de setembro de 1985, 164º da Independência e 97º da República.

SECRETÁRIO ANUNCIOU PRISÃO DE ASSALTANTE

Sem mostrar prova material, o secretário de Segurança Pública, Solon Michalski, anunciou ontem à tarde a prisão "de um dos mais perigosos pistoleiros do País, o madeireiro João Dilceu Francisco de Oliveira, principal suspeito do assalto à agência do Banco do Brasil em Cacoal, de onde foram roubados 2 bilhões e 700 milhões de cruzeiros, na noite de sexta-feira por volta das 20hs".

Solon Michalski afirmou que, apesar de João Dilceu ter negado veementemente a participação no assalto de Cacoal, "a polícia tem quase certeza que ele praticou, além desse assalto, mais um em Cerejeiras, também à agência de um banco".

Segundo o secretário de Segurança, ao ser preso por uma equipe da Polícia Civil no projeto Machadinho, localizado no município de Ji-Paraná, "o pistoleiro portava uma pistola 9 mm carregada de balas, e mais quatro pentes, também carregados".

"João Dilceu — prosseguiu Solon Michalski — chegou ao assaltar em Rondônia, mas já sabemos que ele está sendo procurado desde o dia 22 de fevereiro de 1980 pela polícia de todo o País, por assaltos à mão armada e homicídio. Temos conhecimento também que mais de 400 milhões de cruzeiros foram gastos na iniciativa de captura [illegible] elemento".

O novo secretário da SSP, apesar de não mostrar nenhuma prova de que o madeireiro seja culpado o autor do assalto de Cacoal, afirmou que "o dinheiro não foi resgatado, mas quando [illegible] dinheiro para comprar uma pistola 9mm, ao também participou de algum assalto".

VENDE-SE

Um vídeo cassete Mitsubishi. Preço a combinar. Tratar pelos fones: 221-3330 (com Elvaldo) ou 221-5691 (Almério).

DEFICIENTES FAZEM FESTA NO BOTAFOGO

A Associação dos Deficientes Físicos de Rondônia promoverá, no próximo dia 20, a partir das 21hs, no Botafogo, um baile beneficente cuja renda será empregada na compra de material ortopédico, muletas e cadeiras de roda. Animará o baile o conjunto "Grupo Escala", que já assinou compromisso de presença com o presidente da entidade Pedro Bandeira de Farias.

Ontem, Pedro informou que as reservas de mesas poderão ser feitas no Botafogo — horário comercial — ou na própria sede da associação, localizada no setor de Fisioterapia do Hospital de Base, ao preço de 40 mil cruzeiros. Também serão vendidos ingressos individuais a Cr$ 5 mil.

Segundo Pedro Farias, "realizamos fazer o baile beneficente após levantarmos que muitas as várias dificuldades porque passam os deficientes físicos no Estado de Rondônia. Por isso, esperamos a compreensão da comunidade no sentido de prestigiar o evento".

PRONAV/LBA promove feira de integração cultural

Operado o Presidente da ALE: RO

O presidente da Assembleia Legislativa do Estado, Amizael Silva, foi operado ontem pelo médico Viriato Moura, no Hospital de Base, em decorrência de fraturas no fêmur da perna direita durante o acidente de veículos na BR-364, no último sábado. Na cirurgia, Amizael recebeu duas placas de metal para recomposição do osso atingido.

COSTELAS

Durante a cirurgia, que durou 5 horas e 30 minutos (começou às 8:30 da manhã e acabou por volta das 14), Viriato foi assistido por uma equipe médica. Amizael tem duas costelas fraturadas, mas a recuperação delas será feita mediante tratamento sem a necessidade de cirurgia.

O presidente da Assembleia rondoniense está internado na Unidade de Tratamento Intensivo do Hospital de Base, mas, segundo o médico que o operou, seus sinais vitais estão perfeitamente preservados e não há qualquer risco de vida. Amizael deverá permanecer por mais alguns dias na BH.

O Programa Nacional do Voluntariado Legião Brasileira de Assistência — Pronav/LBA, coordenação estadual, promove nos dias 4, 5 e 6 próximos a Primeira Feira de Integração Cultural de Rondônia com a preocupação de abranger as fontes de cultura regional, visando preservar as tradições e a cultura do Estado fortalecendo os organismos que atuam nos setores sócio-culturais, mostrando uma participação no campo do desenvolvimento social, segundo informou ontem a coordenadora do Programa, Dona Elizabeth Angelin.

Ela disse ainda que a I Feira objetiva também a arrecadação de recursos para aplicação nos diversos programas levados adiante pelo Pronav/LBA e principalmente para a realização do Natal da família carente. Durante a feira, os municípios, através das coordenadorias municipais, estarão participando com amostras de materiais locais.

Elizabeth Angelin revelou que amanhã a Associação das Empreiteiras de Obras do Estado dará início às obras, construindo as 23 barracas que serão destinadas aos municípios que colocarão à venda artesanato, comidas típicas, produtos agrícolas e números artísticos. Além destas barracas a feira contará com 4 restaurantes que servirão comidas mineira, gaúcha, nordestina e regional.

A coordenadora do evento, Elizabeth Angelin, disse que o Banco do Estado de Rondônia — Beron — montará um stand para o atendimento aos frequentadores durante a realização da feira, bem como a Teleron que instalará dois telefones no local, e a Funai que mandará construir uma maloca para comercializar o artesanato indígena. A flora medicinal também será mostrada pela Secretaria de Indústria e Comércio e os produtos agrícolas pela Secretaria da Agricultura. A Secet apresentará livros de escritores locais e documentos históricos.

— Em resumo — disse a coordenadora do Pronav/LBA estadual, Elizabeth Angelin — a I Feira de Integração Cultural de Rondônia, que realizaremos nos dias 4, 5 e 6 de outubro próximo, na praça da Estrada de Ferro Madeira Mamoré, contará com comidas típicas, artesanato, literatura popular, grupos folclóricos, teatro, música, medicina popular e documentos históricos.

OUTRAS ATIVIDADES

A Coordenadoria Estadual do Pronav/LBA, segundo Elizabeth Angelin, vem desenvolvendo outras atividades no Estado, através de um convênio firmado pela presidência da LBA e os bancos estamos implantando creches, como é o caso da que entrará em funcionamento em Ouro Preto para atender a trinta crianças, esta foi construída com apoio do Beron".

— Estaremos promovendo ainda este mês, entre os dias 23 e 29, a Semana do Idoso, quando uma série de eventos serão desenvolvidos para homenagearmos os idosos residentes no Estado. Nestes dias teremos passeios por pontos turísticos, baile da saudade, serestas e distribuição de presentes", disse Elizabeth Angelin complementando: Além das atividades rotineiras que é o atendimento à população carente que nos procura diariamente".

PRADO QUER SOLUÇÃO PARA COLONOS

O deputado José do Prado (PFL), divulgou ontem os resultados conseguidos nos contatos que vem mantendo com a direção do Incra e da Funai, visando conseguir solução para o problema surgido com a ameaça de expulsão de mais de uma centena de colonos em área que a Fundação Nacional do Índio agora alega ser reserva indígena dos Uru-Eu-Uau-Uau.

— A princípio é necessário que se entenda que nada tenho contra o índio como ser humano ou contra seus direitos. O que entendo é que deve ser repensada e redimensionada a legislação que trata do índio porque a que temos atualmente é inconveniente para com a realidade brasileira e, principalmente, para com a Amazônia.

Ainda no mês passado o advogado Ademar Andrade, assessor jurídico do deputado José do Prado foi a Brasília, onde tratou diretamente junto às presidências da Funai e do Incra da questão, visando encontrar uma maneira rápida e que não prejudique os parceleiros, todos com mais de cinco anos na região e com documentos dados pelo Incra.

— Em Brasília, o doutor Ademar — disse o deputado José do Prado — esteve no gabinete da presidência do Incra, onde entregou ofícios enviados pela Prefeitura e a Câmara Municipal de Ariquemes, município onde estão os parceleiros ameaçados. Lá o doutor Ademar recebeu a promessa de que todos os parceleiros que residam, tenham benfeitorias implantadas ou que tenham documentos do Incra serão indenizados pelos investimentos já feitos e receberão novos lotes.

Finalmente o deputado José do Prado ressaltou que o advogado Ademar Andrade, seu assessor, e [illegible] na Funai, reunido com o Diretor do Patrimônio Indígena, que prometeu em nome do órgão indenizar os parceleiros e em conjunto com o Incra procurar nova área para destinação dos que se encontram na região hoje reclamada pela Funai.

Angelin tenta liberação de recursos em Brasília

O governador Angelo Angelin manteve anteontem contatos com o Ministério do Planejamento, da Justiça, Banco Nacional de Desenvolvimento Econômico e Social (BNDES), Banco Nacional de Crédito Cooperativo (BNCC), Superintendência de Desenvolvimento do Centro Oeste (Sudeco) e Secretaria de Articulação com Estados e Municípios (Sarem), objetivando a liberação de recursos para recuperação de estradas vicinais e para a construção das mini-usinas hidrelétricas no Estado. Angelin encontrou-se ainda com o presidente da Câmara Ulisses Guimarães e com a bancada federal do Estado em Brasília, com os quais discutiu a Aliança Democrática em Rondônia. Informou sobre do Palácio Presidente Vargas, dos contínuos.

O governador está empenhado em manter a Aliança e tem contado com o apoio irrestrito do presidente Sarney, entendendo que a classe política não só de Rondônia, "deve envidar todos os esforços para manter a Aliança Democrática, perseguindo o caminho da negociação e da consolidação nacional, que são diretrizes do presidente e o respaldo político de que precisa Sarney".

Angelo Angelin fica em Brasília até amanhã, quando ele lá espera contar da Sarem uma resposta sobre a liberação de 30 milhões de cruzeiros para recuperação de estradas vicinais que vão permitir o escoamento de uma produção de grãos estimada em 300 milhões de cruzeiros.

O governador Angelo Angelin participou ontem no Palácio do Planalto da cerimônia de instalação do Conselho Nacional dos Direitos da Mulher, solenidade que contou com as presenças do presidente da República e de doze ministros de Estado, além do governador Gilberto Mestrinho do Amazonas.

Caixa Econômica atende mutuários

A Caixa Econômica Federal já enviou documento encaminhado pelo deputado Arnaldo Martins (PMDB) com pedido em favor dos mutuários do Conjunto Habitacional "Presidente João Batista Figueiredo". A interposição é do chefe de gabinete da presidência da CEF Antônio de Pádua Fernandes Rocha, que enviou telex ao deputado rondoniense.

O documento, Ofício nº AM-046/85, de 30 de agosto de 1985, do gabinete do deputado Arnaldo Martins pede "a vinda de uma equipe técnica ao município de Vilhena, no Estado de Rondônia, a fim de que seja verificado o valor justo de cada unidade residencial do conjunto habitacional". O parlamentar faz um relato dos fatos que resultaram na construção do conjunto "Presidente João Figueiredo", através de uma empresa estatal — a Codaron — extinta pelo governo do Estado, em 1984, após uma série de denúncias de corrupção".

Após mostrar que cada unidade habitacional foi avaliada, no máximo e a preços atuais, em Cr$ 15 milhões, incluindo material, mão-de-obra, preço do terreno e das benfeitorias de água e luz", o deputado Arnaldo Martins afirma:

"Ocorre que a prestação mensal atual é de Cr$ 157 mil, e considerando-se que o pagamento será efetivado em 20 anos, podemos concluir que o preço atual de cada unidade é de 47,1 milhões, valor este não condizente para as pessoas de baixa-renda e absurdo, em função da péssima qualidade dos imóveis".

Gilberto anuncia contratação de professores (Foto: Rubinho)

SEDUC QUER RESOLVER PROBLEMA EM 15 DIAS

O secretário de Educação, Gilberto Teles, explicou ontem que tem duas opções para solucionar o problema da falta de professores nas escolas de Porto Velho: dobrar contratos ou então contratar novos profissionais. Quanto à carência de material de expediente, Gilberto anunciou a liberação de 200 milhões de cruzeiros para sanar de vez o problema.

Gilberto Teles admitiu, porém, que em Porto Velho está havendo dificuldades devido à inexistência de professores em algumas disciplinas. "Nós também vamos solucionar isso dentro de no máximo 15 dias" — afirmou.

— A Secretaria Municipal de Educação vai apresentar à Seduc um quadro demonstrativo das necessidades, no qual os técnicos daquela secretaria apontarão as reais necessidades de contratações de profissionais para o ensino na Capital — concluiu.

O presidente da sub-sede da Associação Rondoniense de Professores de Guajará Mirim, Domingos Alves Moreira, disse que a entidade municipal vem dando total apoio às iniciativas do atual titular da Seduc, "porque ele e o secretário de Administração, Arnaldo Bianco, vêm atendendo nossas reivindicações".

— Em Guajará temos não pequenos problemas com professores que poderiam facilmente lecionar um número de aulas maior mas que, por serem apadrinhados e políticos, lecionam menos, mas isso é uma pequena minoria que é beneficiada — afirmou.

NEUMAR: QUEREMOS OBEDIÊNCIA À LEI

O candidato à Prefeitura pelo Partido dos Trabalhadores, agrônomo Neumar Silveira, negou que tenha havido "dedo-ragem" como acusou o deputado Tomás Correia com relação à prisão de cinco cabos-eleitorais do PMDB na colagem de cartazes no conjunto 4 de Janeiro.

— O que nós do Partido dos Trabalhadores queremos é a real e total obediência à Lei vigente. O juiz Sulaiman Neto reuniu conosco na Assembléia e disse o que seria aplicado, com o aval, na ocasião, de todos candidatos e partidos. Então se um ou vários de nós resolvemos fraudar a Lei não se pode ficar calado.

— E — continuou Neumar — para um partido como o PMDB, que detém o poder da máquina administrativa na mão, então seus membros não se podem dar ao luxo de, também, querer passar por cima da Lei. Se nós dos outros partidos tivéssemos também o que dispõem os candidatos do PMDB, então acredito que reclamaríamos quando alguém quisesse se colocar acima da Lei que todos devemos obedecer.

O candidato petista concluiu, afirmando que seu partido já dispõe de um dossiê não só relativo à infringências do código eleitoral por parte do PMDB mas, também, de outros candidatos "e tudo vamos levar à Justiça esperando que haja um posicionamento dentro do que prevê a legislação vigente", concluiu Neumar Silveira.

Paulo Struthos encabeça cédula

O juiz Fernando Lopes Soares, da 2a. Zona Eleitoral, realizou anteontem o sorteio para a localização dos nomes e números dos candidatos a prefeito desta capital nas cédulas eleitorais. O sorteio foi realizado no Fórum Rui Barbosa com a presença de representantes de todos os partidos que participam do pleito.

Pelo sorteio, Paulo Struthos, número 14, candidato do PTB, encabeçará a cédula, seguido por José Adelino, 11, do PDS; Heitor Costa Júnior, 12, do PDT; Francisco Chiquilito Erse, 25, do PFL; Jerônimo Santana, 15, do PMDB, e José Neumar da Silveira, 13, do Partido dos Trabalhadores.

PROCESSO

De acordo com informações de fontes do Tribunal Regional Eleitoral, o número de eleitores aptos a votar nas próximas eleições, concluídas as transferências e emissão de novos títulos, é de 73.447, mais de 12 mil a mais que em 1972, quando foram realizadas eleições para vereadores, deputados estaduais, federais e senadores.

Fontes do TRE, por outro lado, salientam que a Justiça Eleitoral abrirá processos contra Marcos Raimundo de Souza Barbosa, José Barbosa da Silva, Hélcio Jorge de Souza Castro Júnior e Nélson Silva, que foram flagranteados pichando muros e pregando cartazes do candidato peemedebista Jerônimo Santana em local proibido.

PARTIDOS DEFINEM USO DE RÁDIO E TV

Em documento assinado por representantes de rádios, televisões e dos partidos políticos, foi definido o uso do horário gratuito durante o período determinado pela lei, cabendo a cada partido a utilização de cinco minutos como base, mesmo que não tenha representação na Câmara Municipal (onde têm assento apenas vereadores do PMDB, PFL e PDS).

O mapa é o seguinte:

A cada um dos partidos, cabe o tempo de propaganda de hum minuto e quarenta e seis segundos (1' 46") por vereador pertencente ao seu quadro de filiados, assim:

2.1- PMDB - 9 x 1' 46" = 15' 54"
PFL - 6 x 1' 46" = 10' 36"
PDS - 2 x 1' 46" = 03' 32"

e, no cômputo geral, seria:

2.2- PMDB - 15' 54" + 05' 00" = 20' 54"
PFL - 10' 36" + 05' 00" = 15' 36"
PDS - 03' 32" + 05' 00" = 08' 32"
PTB - 00' 00" + 05' 00" = 05' 00"
PT - 00' 00" + 05' 00" = 05' 00"
PDT - 00' 00" + 05' 00" = 05' 00"

Acordados pois com os órgãos de divulgação, resolveram distribuir da forma abaixo, a utilização, em rodízio, do tempo diário da propaganda:

3.1-

PARTIDO	DE DIA	DAS 20 ÀS 22 H	TOTAL DIÁRIO
PMDB	10' 54"	10' 00"	20' 54"
PFL	08' 36"	07' 00"	15' 36"
PDS	03' 32"	05' 00"	08' 32"
PTB	00' 00"	05' 00"	05' 00"
PT	00' 00"	05' 00"	05' 00"
PDT	00' 00"	05' 00"	05' 00"

Santana desconhece prisão de colaboradores

Santana nem sabia da prisão dos coladores de cartazes do PMDB. (F. Airton Procópio).

O candidato a prefeito pelo PMDB, Jerônimo Santana, creditou ontem as prisões e denúncias de carros roubados por seus colaboradores a "políticos preocupados com minha candidatura e está tentando destruir o que temos feito". Segundo ele existe um direcionamento de atuação por parte de setores políticos visando desestabilizar sua candidatura.

Santana de princípio alegou desconhecer as prisões de cinco de seus colaboradores que foram flagrados pregando cartazes no conjunto 4 de Janeiro, por "não haver ainda lido os jornais de hoje (ontem)". Segundo ele, "se houve realmente estas prisões o departamento jurídico do partido é que deve ser cientificado para tomar uma posição".

PROVAS

Em seguida o candidato do PMDB indagou: "qual a prova que podem apresentar que estamos usando carro roubado se o carro que eu uso é de minha propriedade?". Depois denunciou o PFL de estar usando funcionários públicos na campanha. Ele afirmou que recebeu "uma denúncia de que existem 42 funcionários à disposição da campanha, fora os que estão trabalhando sem estarem à disposição. Isto são secretarias embaladas".

PODER DE POLÍCIA

Para Jerônimo Santana a Justiça Eleitoral tem um grande poder de polícia. "Naturalmente, no âmbito de sua competência ela tem este poder e deve utilizá-lo. A propaganda hoje é muito fiscalizada pelo Tribunal Superior Eleitoral através dos TRE's".

— Não tenho a questionar a atuação da Justiça Eleitoral. São juízes probos e que estão tentando montar a eleição. Não posso afirmar que os pratos da balança da Justiça estejam pendendo para partido A ou B", disse o candidato do PMDB à prefeitura, completando que "hoje não há, como em 82, o direcionamento para ganhar a qualquer preço. A propaganda é sua. Pintura compete aos candidatos, obedecida a legislação em vigor, e à Justiça Eleitoral fiscalizar e conduzir o processo".

Tomás critica "deduragem do PT"

A denúncia de militantes do PT à Polícia Militar, que levou à prisão e indiciamento em inquérito policial, passível de condenação pela Justiça por crime eleitoral, de cinco membros da coordenação de propaganda do PMDB foi classificada pelo candidato a vice-prefeito peemedebista deputado Tomás Correia, como uma "deduragem típica de um partido antidemocrático".

Para Tomás "os petistas fazem lembrar os tempos da inquisição de 64 que eles mesmos tanto denunciavam mas que, agora, fazem ressurgir num processo espúrio".

O candidato a vice-prefeito do PMDB adiantou mais: "pelo visto seria interessante que houvesse um Ministério da Entregação e da Dedoduragem para que ficasse com os membros do PT e para que eles pudessem assim, exercitar esta arte maléfica".

— É preciso — concluiu o candidato Tomás Correia — que acabe de vez a intolerância da dedoduragem e que cada um se preocupe com sua própria vida. A população, tenho certeza, não vai votar nos candidatos do PT quando sabe que eles estão denunciando pessoas que apenas procuram fazer um trabalho político.

PFL HOMENAGEIA A IMPRENSA COM UM JANTAR

A passagem do Dia da Imprensa foi lembrada ontem em Porto Velho com um churrasco oferecido pelo Partido da Frente Liberal aos jornalistas profissionais, na churrascaria Acapulco.

CHURRASCO

Durante o churrasco o candidato do partido à prefeitura de Porto Velho, Chiquilito Erse, ressaltou a importância do papel da imprensa na conquista dos ideais de justiça e da liberdade para o Brasil além de afirmar que a "liberdade de imprensa, castrada pelos poderes autoritários, volta com a Nova República pregada pelo saudoso Tancredo Neves e colocada em prática pelo presidente Sarney".

HOMENAGEM

A homenagem contou com a participação da maioria dos profissionais de imprensa escrita, falada e televisada e dos candidatos do PFL Chiquilito Erse (prefeito) e Francisco Paiva (vice), entre outros convidados.

HEITOR DENUNCIA AMEAÇAS A MILITANTES DO PDT

Simpatizantes do PDT no bairro Eldorado e em outras áreas periféricas da cidade estão sendo ameaçados por elementos que estariam ligados à vereadora Raquel Cândido, do PMDB, denunciou ontem na Assembléia o candidato a prefeito Heitor Júnior, afirmando ter certeza de que se trata de uma ação isolada "sem conhecimento e participação dos nossos adversários peemedebistas".

Segundo Heitor, diversas famílias no bairro Eldorado, que deixaram ser afixados cartazes de sua candidatura nas portas das casas, receberam ameaças. "O que me foi relatado é que durante o dia essas famílias recebem visitas de pessoas que se dizem ligadas à vereadora Raquel Cândido e que anunciam se não forem arrancados meus cartazes à noite haverá retaliação".

— Ainda ontem pela manhã — continua o deputado Heitor Júnior, candidato do PDT à Prefeitura — pessoas da minha equipe de divulgação estavam no bairro Eldorado quando foram ameaçadas por elementos que se encontravam em um veículo da Prefeitura, cujo número de chapa já temos em mãos e que denunciaremos no momento oportuno, concluiu.

Rita: meu interesse maior é o Estado. (Arquivo/AM).

Rita vai a Sarney pedir por Rondônia

— Prefiro ficar de fora desta disputa que está acontecendo entre os dois partidos, o PFL e o PMDB, componentes da Frente Liberal e me dedicar a tarefas que me parecem mais importantes no momento, que são, por exemplo, levar pleitos de interesse do Estado para discussão com órgãos federais em Brasília, disse ontem a deputada Rita Furtado, do PFL.

Hoje a deputada vai conversar em audiência com o presidente José Sarney "quando pretendo encaminhar à solução final algumas questões que seguidamente venho recebendo de parte dos eleitores de todo o Estado, especialmente dos agricultores que necessitam de um melhor sistema de escoamento de produção, de financiamento, de estradas vicinais e assistência técnico-social", concluiu a deputada Rita Furtado.

GOVERNO ITINERANTE NA 6a EM ARIQUEMES

O Governador Ângelo Angelin, juntamente com o seu secretariado, iniciará nesta sexta-feira mais um governo itinerante no município de Ariquemes. Lá o governador se reunirá com representantes de diversas categorias no plenário da Câmara Municipal. Promoverá também encontros com políticos e visitará o hospital e a Bathel, encerrando o expediente de sexta-feira com uma reunião na Prefeitura com o prefeito e seu secretariado.

AVALIAÇÃO

No sábado reinicia os trabalhos com audiências a partir das 8:00 horas, se reunindo às 9:30 com o seu secretariado, para uma reunião de avaliação. Às 11:00 horas o governador participará da abertura da Feira Agro-Pecuária de Ouro Preto, se deslocando em seguida, para Ji-Paraná onde inaugurará o Batalhão da Polícia Militar e uma escola no quilômetro 3 da BR-364.

FALTA DE ESTRADAS PREJUDICA PROJETOS

"Dentre todas as dificuldades peculiares do interior do Estado, a deficiência e até mesmo inexistência de estradas vicinais é uma das mais graves e por conseguinte responsável pelos frequentes desastres econômicos, os quais representam a principal razão da inviabilidade dos projetos de assentamento dos colonos do INCRA". Foi o que afirmou o deputado Silvernani Santos (PFL), ao reivindicar ao Governo Estadual e ao D.E.R. a recuperação de estradas vicinais nas Glebas do Rio Anari, Colina Verde e Nova Olinda.

O deputado lembrou em sua indicação, apresentada na Assembléia Legislativa, que o Governo da Frente Democrática anuncia o plano viário para construir e recuperar 6.000 km de estradas, "e assim podemos sentir o fim da marginalização da população das glebas Vale do Rio Anari com mais de 2.500 famílias, Colina Verde com mais de 500 famílias há cinco anos lá assentadas e sem estradas. Nova Olinda com mais de 400 famílias e servindo-se de precaríssimas vias de escoamento".

Silvernani: Apontando falta de vicinais é apontado a taxa como responsável por prejuízos. (Arquivo/AM).

BRASIL TEM SAFRA RECORDE DE GRÃOS

Brasília, (EBN) — A safra 1984/85 registrou uma colheita recorde de 56,1 milhões de toneladas de grãos segundo apuros a CFP (Companhia de Financiamento da Produção) no último levantamento das lavouras.

A safra recorde de grãos deste ano poderá beneficiar o Ministério da Agricultura nos programas voltados às classes populares (Arquivo AM)

Conforme dados da CFP, a colheita de 1982/83 atingiu 48,6 milhões de toneladas, enquanto que 1983/84 já apresentou um crescimento de 9%, com 52,4 milhões de toneladas. A safra deste ano em relação a passada registrou um crescimento menor, de 7%, porem será a maior colheita agrícola do país.

Para o presidente da CFP, Ignácio Mammana Neto, esta produção, "um recorde na história da agricultura nacional", poderá contribuir com os programas do Ministério da Agricultura para contenção dos preços dos produtos agrícolas, especialmente daqueles destinados a alimentação da população de mais baixa renda.

Esta super safra, na opinião de Mammana Neto, reflete a disposição dos produtores rurais de continuarem a investir na agricultura, a despeito das dificuldades eventuais de crédito e preços. O governo, disse Mammana, reconheceu o esforço dos produtores e na hora difícil em que o mercado em crise não foi capaz de absorver a produção", a CFP adquiriu cerca de 7 milhões de toneladas, aplicando aproximadamente Cr$ 8 trilhões, assegurando um comprador ao produtor.

CEREAIS

A produção de feijão da primeira safra cresceu 11%, enquanto a de trigo teve um incremento de 56% e a de arroz caiu 3%. A queda, explica a CFP, decorreu das chuvas que reduziram a produção no Maranhão em 43% e também da diminuição das áreas de sequeiro, especialmente no Brasil Central, resultado da falta de novos investimentos. Os cereais, no total, ainda assim tiveram um aumento de 3% passando de 35,3 milhões de toneladas na safra 1983/84 para os 36,5 milhões estimados para a safra atual.

A CFP ressalta o crescimento expressivo na produção de amendoim, 48% superior a safra passada, seguido pelo caroço de algodão, considerado apenas semente, com colheita registrando crescimento de 41% em relação a passada. A produção de soja teve um acréscimo de 12%, com novas áreas cultivadas no Centro-Oeste. O aumento da produção do grupo oleaginosa foi de 15% relativamente à última safra, passando de 17,0 milhões para 19,7 milhões de toneladas.

No grupo de fibras, a CFP aponta que o aumento em relação à safra 1983/84 foi de 30%, devido ao crescimento da produção de algodão em pluma para produção de fibras em 43% e sisal de 20%. A produção global sobe de 928 mil toneladas em 1983/84 para 1,3 milhão de toneladas, nesta safra.

TUTTI-FRUTTI

A MANEIRA NATURAL DE SE ALIMENTAR

REVENDEDOR (A)

GANHE Cr$ 990.000,00 e mais ajuda de custo normal. Seja revendedor (a) dos mesmos produtos: Camisetas, Tênis e roupas infantis, etc. Remeta nome e endereço para Caixa Postal 1.886 — Curitiba-PR. Material Grátis e sem compromisso, acompanhado de catálogos coloridos e sua carteirinha de identificação.

ORTODONTIA

Aparelhos corretivos para os dentes
Dr. FRANCISCO ANDREOLI
End: Av. 7 de Setembro, 583
Tel. 221-3939

NÍVEL Prêmio

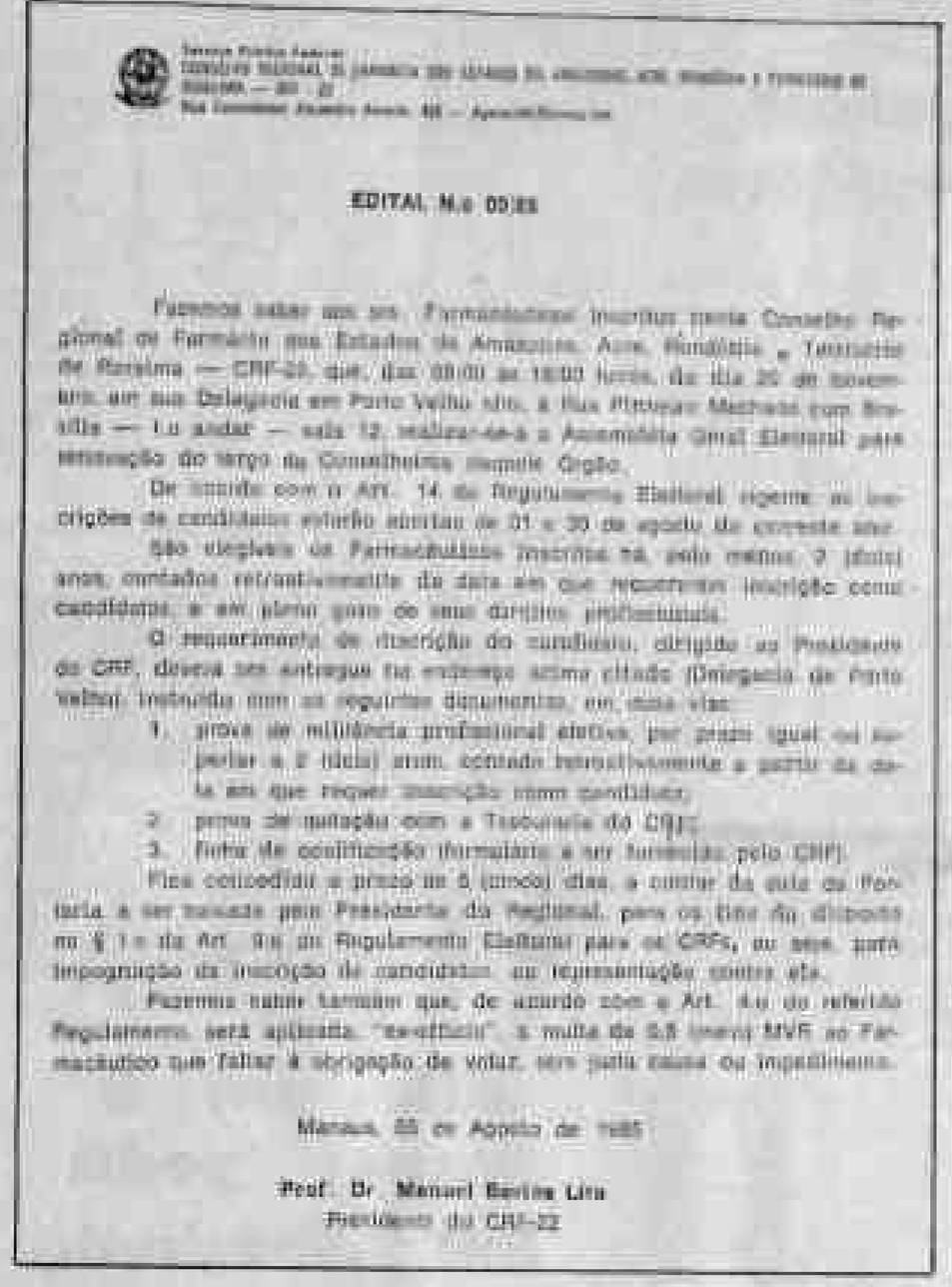

Serviço Público Federal
CONSELHO REGIONAL DE FARMÁCIA DOS ESTADOS DO AMAZONAS, ACRE, RONDÔNIA E TERRITÓRIO DE RORAIMA — CRF-22
Rua Constantino Nery, 48 — Aparecida — Manaus-AM

EDITAL N.º 05/85

Fazemos saber aos srs. Farmacêuticos inscritos neste Conselho Regional de Farmácia dos Estados do Amazonas, Acre, Rondônia e Território de Roraima — CRF-22, que, das 08:00 às 18:00 horas, do dia 20 de novembro, em sua Delegacia em Porto Velho-Ro, à Rua Pinheiro Machado com Brasília — 1.º andar — sala 12, realizar-se-á a Assembléia Geral Eleitoral para renovação do terço do Conselho neste Órgão.

De acordo com o Art. 14 do Regulamento Eleitoral vigente as inscrições de candidatos estarão abertas de 01 a 30 de agosto do corrente ano.

São elegíveis os Farmacêuticos inscritos há pelo menos 2 (dois) anos, contados retroativamente da data em que requerem inscrição como candidatos, e em pleno gozo de seus direitos profissionais.

O requerimento de inscrição do candidato, dirigido ao Presidente do CRF, deverá ser entregue no endereço acima citado (Delegacia de Porto Velho) instruído com os seguintes documentos, em duas vias:

1. prova de militância profissional efetiva, por prazo igual ou superior a 2 (dois) anos, contado retroativamente a partir da data em que requer inscrição como candidato;
2. prova de quitação com a Tesouraria do CRF;
3. folha de qualificação formulário a ser fornecido pelo CRF).

Fica concedido o prazo de 5 (cinco) dias, a contar da data da Portaria a ser baixada pela Presidente da Regional, para os fins do disposto no § 1º do Art. 9º do Regulamento Eleitoral para os CRFs, ou seja, para impugnação da inscrição de candidatos ou representação contra eles.

Fazemos saber também que, de acordo com o Art. 4º do referido Regulamento, será aplicada "ex-officio" a multa de 0,5 (meio) MVR ao Farmacêutico que faltar à obrigação de votar, sem justa causa ou impedimento.

Manaus, 05 de Agosto de 1985

Prof. Dr. Manuel Barbosa Lira
Presidente do CRF-22

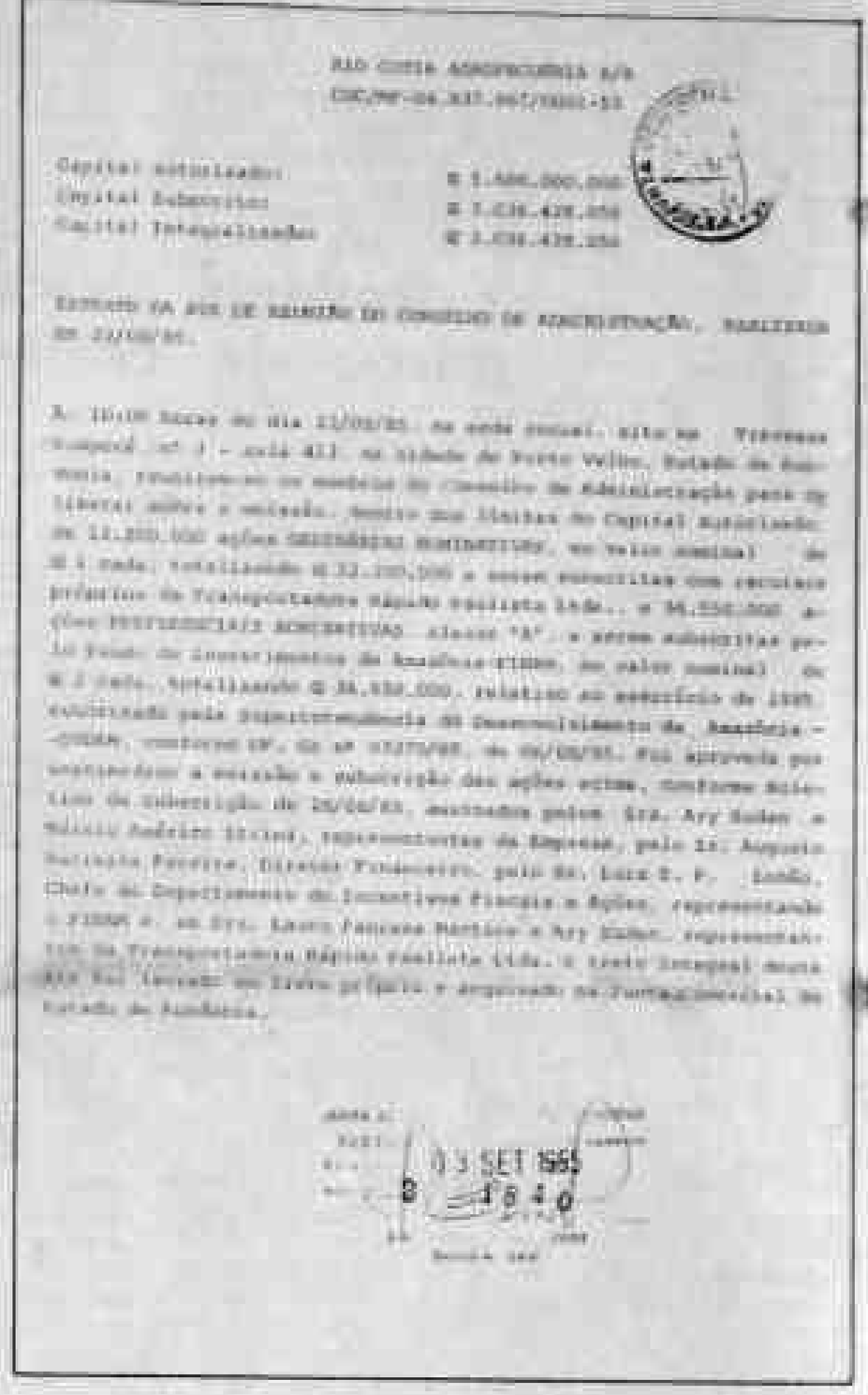

RIO CORIA AGROPECUÁRIA S/A
CGC/MF-04.337.867/0001-13

Capital autorizado: R$ 1.000.000,000
Capital Subscrito: R$ 7.038.428,000
Capital Integralizado: R$ 3.038.428,000

EXTRATO DA ATA DE REUNIÃO DO CONSELHO DE ADMINISTRAÇÃO, REALIZADA EM 22/08/85.

A 10:00 horas do dia 22/08/85, na sede social, sita na Travessa Tiradentes nº 3 - sala 413 na cidade de Porto Velho, Estado de Rondônia, realizou-se os membros do Conselho de Administração para os fins abaixo e anexado, dentro dos limites do Capital Autorizado de 12.000.000 ações ORDINÁRIAS NOMINATIVAS, no valor nominal de R$ 1 cada, totalizando R$ 12.000.000 e novas subscritas com recursos provenientes da Transportadora Rápido Paulista Ltda., e 34.550.000 ações PREFERENCIAIS NOMINATIVAS classe "A", e novas subscritas pelo Fundo de Investimentos da Amazônia-FINAM, no valor nominal de R$ 1 cada, totalizando R$ 34.550.000, relativo ao exercício de 1985 autorizado pela Superintendência de Desenvolvimento da Amazônia - SUDAM, conforme OF. GS nº 0137/85, de 06/08/85. Foi aprovada por unanimidade a emissão e subscrição das ações acima, conforme Boletim de Subscrição de 20/08/85, assinados pelos Srs. Ary Sudan e Nilsio Andrée Sirena, representantes da Empresa, pelo Sr. Augusto Batista Pereira, Diretor Financeiro, pelo Dr. Luiz E. F. Leão, Chefe do Departamento de Incentivos Fiscais e Bolsas, representando o FINAM e, ao Sr. Laury Fonseca Martins e Ary Sudan, representantes da Transportadora Rápido Paulista Ltda., e texto integral desta ata foi lavrado em livro próprio e arquivado na Junta Comercial do Estado de Rondônia.

03 SET 1985
8 4 8 4 0

A borracha que era primeira dos estados da Amazônia começa a ser produzida também no Pernambuco (Arquivo AM)

BORRACHA: PERNAMBUCO ENTRA NO PAREO

RECIFE (EBN) — Dentro de quatro anos Pernambuco terá condições de colocar no mercado interno 1 500 quilos de borracha por hectare plantado, enfatizando de 85 para 90 por cento a dependência brasileira no setor. A informação é do diretor — presidente da Empresa Pernambucana de Pesquisas Agropecuária (IPA), Roberto Moura acrescentando que o Estado tem comprovado uma aptidão para a cultura seringueira, especialmente na Zona da Mata.

Roberto Moura explicou que há três anos a Secretaria de Agricultura vem desenvolvendo pesquisas com a plantação de seringueira em área de mil hectares na unidade de Execução de Pesquisa de Itapirema, em Goiana, a 64 quilômetros do Recife. Ali já se produz 900 quilos de borracha por hectare.

Como a cultura da seringueira é de longo ciclo — uma média de cinco anos — o IPA está distribuindo bertalhas (mudas de plástico) para 30 agricultores inscritos num programa financiado pela Superintendência de Desenvolvimento da Borracha, Antim.

Linha Corcel 86. Economia, conforto e durabilidade.

Nenhum carro brasileiro combina tão bem esses três fatores como o Ford Corcel.

Motor CFT potente e econômico.

Interior espaçoso e confortável.

Linhas elegantes e harmoniosas.

Venha conhecer a linha Corcel 86 com suas novas cores, no seu Distribuidor Ford.

Telefones: 222-3133 / 3530 / 3470

RONDOVEL RONDÔNIA VEÍCULOS LTDA.
BR-364 — KM 2,5 — CAIXA POSTAL 93
PORTO VELHO — RONDÔNIA

DISTRIBUIDOR

Porto Velho faz sua melhor campanha nos Jogos Intermunicipais

O time de futebol, com os jogadores franzinos, não teve forças para trazer o título de campeão para Porto Velho. Colorado, assim como no judô, roubou o caneco.

Porto Velho fez, no III JIR (Jogos Intermunicipais de Rondônia), sua melhor campanha nesta competição. Ficou com 13 primeiros lugares; dois segundos; um terceiro e um quarto. Ganhou 18 troféus, inclusive o de tricampeão consecutivo, além de mais de 100 medalhas de ouro, prata e bronze.

Mais isso não foi conseguido à toa, segundo o chefe da delegação da capital, Geovaldo Sena, pois os atletas porto-velhenses foram disputar a competição conscientes da importância do evento e da responsabilidade de manutenir o título que já houvera conquistado nas duas primeiras oportunidades (Ji Paraná e Cacoal).

Apesar disso, a capital ainda não conseguiu futurar as modalidades de handebol (masculino), perdeu outra vez para Ji-Paraná, de judô, perdeu novamente para Colorado D'Oeste, de futebol de salão, onde não ficou nem entre os três primeiros e estreou mal no futebol de campo, onde deixou Colorado D'Oeste levar o título.

No total geral, Porto Velho foi campeão ao marcar 149 pontos, nos dois naipes, sem ao menos ser ameaçado pelo segundo colocado — Guajará Mirim — que só marcou 65 pontos.

Contente, Geovaldo, entre o secretário Abelardo Castro (ótra lna) e o prefeito Isaac Benesby, levanta o troféu de campeão geral. Ao lado, a cena que virou mania para os porto-velhenses. (Fotos: Rubinho).

OS CAMPEÕES INDIVIDUAIS DO III JIR

O atletismo foi a modalidade que mais troféus e medalhas deu aos competidores do III JIR. O bicampeão brasileiro estudantil, Tomás Cavalcante, ganhou todas as provas que participou.

A natação, que começa a ganhar espaço em Rondônia, foi a primeira modalidade a encerrar e premiar os campeões. A capital, como nos anos anteriores, se destacou bastante.

Municipal de Vôlei inicia no sábado

O presidente Walter Santos Barbosa, da Federação Rondoniense de Voleibol, confirmou ontem o início do Campeonato Municipal adulto (masculino para sábado, à noite, no ginásio Cláudio Coutinho, quando será realizado o Torneio Início, e a participação das equipes do Ferroviário, Ipiranga e Jamari.

O campeonato será disputado em dois turnos, sendo que há possibilidade de haver um turno extra, caso dois times diferentes conquistem as duas fases.

Walter Santos disse estar otimista no sucesso da competição, apesar do número reduzido de equipes, pois os times estão se preparando com muita seriedade para o evento. "Não poderia estar pensando diferente. Os times contrataram atletas de alto nível e, por isso, o índice técnico tende a ser dos melhores".

MASCULINO

Quanto ao início do returno do Campeonato Municipal Masculino, Walter Santos adiantou que será na quarta-feira, dia 16. Porém, a tabela ainda não foi elaborada.

Ipiranga e Ferroviário confirmaram presença no Campeonato Municipal

Bicampeões do Mundo desembarcam no Rio debaixo de samba

RIO, (EBN) — Num clima de euforia de cerca de 100 torcedores da bateria-mirim da Escola de Samba Estação Primeira de Mangueira, a Seleção Brasileira de Futebol de Juniores, que acaba de conquistar o bi-campeonato mundial, em Moscou, desembarcou, ontem, pela manhã, no Aeroporto Internacional do Rio.

A delegação foi recebida, na sala VIP do aeroporto, pelo presidente da CBF, Giulite Coutinho, que destacou a conquista brasileira como o coroamento de uma série de vitórias anteriormente obtidas nas chamadas divisões de base. Exemplificou as duas já conseguidas: bi-campeonato do torneio de Toulon, na França, o bi-campeonato Sul Americano de Juniores, campeão Pan-Americano e o vice-campeonato na última Olimpíada, de Los Angeles. Giulite dedicou a vitória da seleção ao presidente José Sarney e a Nova República.

Para chegar ao título mundial, o Brasil acumulou as seguintes vitórias: 2x1 sobre a Irlanda; 2x0 na Espanha; 1x0 na Arábia Saudita; 6x0 na Colômbia; 2x0 na Nigéria, e 1x0 na grande final contra a Espanha, no último sábado.

Sob o comando do treinador Gilson Nunes, o time-base da seleção formou com Cláudio, do Internacional de Porto Alegre; Luciano, da Portuguesa de Desportos; Luís Carlos e Henrique, ambos do Grêmio; e Didi, do Coritiba; João Antônio, também do Grêmio, Tinga, do Guarani; Silas e Müller, do São Paulo; Gerson, do Guarani, e Balaio, do Internacional. Gilson Nunes, por sua vez, atribui à determinação e responsabilidade dos jogadores a conquista do bi-campeonato mundial da categoria, no último sábado, em Moscou, com uma vitória de 1x0 sobre a Espanha.

Nadadores de Rondônia tem orientação de Carioca

Com o objetivo de conscientizar os nadadores e seus responsáveis da importância da prática da natação, o técnico Júlio Baltazar, do Flamengo (Rio), está fazendo uma clínica de natação aos atletas deste esporte, no Parque Aquático do Ferroviário, Ipiranga e Escola Grangeiro.

Júlio Baltazar, além da clínica, vai treinar as seleções de Rondônia (masculina e feminina) que vão disputar o Copão da Amazônia no período de 25 a 27 de outubro, em Porto Velho — para que possam na competição em igual condição técnica dos demais participantes, tendo em vista que já confirmaram a participação no evento os Estados do Amazonas, Pará e os Territórios de Roraima e Amapá. O técnico do Flamengo disse que, com a clínica e a preparação das seleções rondonienses, vai abrir espaços maiores para este esporte. "Apesar da ascensão, aqui a natação ainda tem muito a progredir. Porém, após este trabalho, tenho confiança que os atletas procurarão aperfeiçoar-se ainda mais na parte técnica".

Na parte de conscientização, Júlio Baltazar quer conversar com os responsáveis pelos atletas (pais), dando ciência de que a natação é o esporte mais perfeito e que pode melhorar o porte atlético de seus adeptos. "Muita gente não conhece as vantagens que a natação traz. Então vou procurar mostrar o melhor a todos", concluiu o técnico carioca.

FEDERAÇÃO MARCA APENAS TRÊS JOGOS DO ESTADUAL

A Federação de Desportos de Rio Branco marcou apenas três jogos para Campeonato Estadual para o final de semana. O jogo entre Ipiranga e Atlético Veterano, de Vilhena, foi transferido para outra data porque o Leão Azul vai disputar a fase final do XI Copão da Amazônia, em Roraima, e só voltará a disputar o Estadual no mês de outubro.

JOGOS

Por isso, a partida entre Moto Clube e Rio Branco, de Ariquemes, será o jogo principal da rodada já que vai ser no Aluízio Ferreira, domingo, às 16 horas. Os outros dois jogos também serão realizados no domingo, às 16 horas: Corintians X Ferroviário, em Cacoal; Grêmio X Flamengo, em Pimenta Bueno.

Federações querem a Copa Brasil de 86 com 40 times

FLORIANÓPOLIS — As federações estaduais, a exceção apenas da Bahia, concordam a em vencer quanto à Copa Brasil do próximo ano, depois de quatro horas de debates com os candidatos à presidência da CBF, João Maria Medrado Dias e Aulio Nazareno: 40 clubes, com a participação garantida dos 22 campeões regionais, Otávio Pinto Guimarães, alegando doença, não compareceu ao encontro.

Embora os representantes de federações tivessem encontrado o número ideal de clubes, a fórmula da Copa Brasil ficou para ser discutida na reunião de Salvador, em outubro, quando serão apresentadas para debates os novos projetos. A Federação Baiana quer uma divisão especial com os 20 ou 30 melhores clubes do País, pois seu Presidente, Antônio Pithon, acha que "o futebol brasileiro não pode ser nivelado por baixo".

No encontro de Florianópolis, apenas as federações da Bahia, do Paraná e de Santa Catarina apresentaram projetos para a reformulação da Copa Brasil. Na opinião do Presidente da Federação Paranaense, Osmarevs Moura, o campeonato brasileiro poderá ser disputado durante o ano letivo, juntamente com os campeonatos estaduais, mas dividindo-se os participantes em seis regiões: Norte, Centro-Oeste, Sul, Centro-Sul, Centro-Leste e Nordeste, com 06 clubes em sua primeira fase.

Já o Presidente da Federação Baiana, Antônio Pedreira Pithon, defendeu a realização dos campeonatos estaduais no primeiro semestre, e o campeonato brasileiro no segundo, em duas divisões (a primeira e a especial). A sua proposta à CBF é para se formar a divisão especial com os 20 ou 30 clubes melhores colocados no ranking nacional.

Mas a sugestão mais discutida foi a do Presidente da Federação Catarinense, Pedro Lopes: Copa Brasil com 40 clubes, divididos em quatro grupos de 10 e classificando-se apenas dois em cada chave para a fase semifinal, sendo depois os dois que decidirão o título em dois jogos, pelo sistema de ida e volta.

O representante da Federação do Rio, Ildo Rejar, informou que os clubes cariocas apóiam o campeonato brasileiro com 40 clubes, mas não participam de competições paralelas. A discussão em torno do calendário, com a Copa Brasil no primeiro ou no segundo semestre, também ficou para a reunião da Bahia.

Medrado Dias e Aulio Nazareno apresentaram ainda suas plataformas. Medrado pediu a criação de novos departamentos — o técnico e o de seleções — e a extinção do setor de futebol. Defendeu também a volta do Campeonato Brasileiro de Seleções Estaduais. Já Nazareno sugeriu a criação de cinco vice-presidências regionais e o cargo de superintendente.

Foram discutidos problemas como os débitos com o INPS e a legislação esportiva e apenas quatro federações não enviaram representantes: São Paulo (Nabi Abi Chedid foram retido no Aeroporto de Cumbica), Mato Grosso do Sul, Maranhão e Minas Gerais.

PALPITE DO AM

Faça sua aposta, de segunda a quarta-feira, às 23 horas, na Casa Lotérica F. BERNARDINO NETO. Boa Sorte!

LOTO

A PARTIR DA PRÓXIMA SEXTA-FEIRA, O PERÍODO DE VENDA DE APOSTAS SERÁ:
1º SORTEIO: DAS 6ªs ÀS 2ªs FEIRAS
2º SORTEIO: 3ªs E 4ªs FEIRAS

Movida à Álcool

Cansados de ver carros [illegible] por motoristas alcoolizados, as autoridades de Sarasota County, uma cidadezinha da Flórida, resolveram tomar uma atitude que muitos consideraram extrema, já há algum tempo, o motorista que for flagrado dirigindo "alto", além de pagar as multas de praxe e sem prejuízo de outras sanções, é obrigado a portar no pára-choque traseiro do carro um adesivo vermelho onde se lê em letras garrafais "DUI CONVICT". Dui, segundo as autoridades, são as iniciais de "driving under influence", em português "dirigindo sob influência. Condenado, por sua vez, tem dois sentidos, condenado e convicto. Como se isso não bastasse, esses motoristas ficam proibidos de utilizar os seus carros para outros fins senão o trabalho, durante seis meses.

As "vítimas" estão reagindo e muitos motoristas entraram com recurso na justiça, sem resultado. Um dos juízes de Sarasota County, respondeu às críticas dos que afirmam a sentença suficientemente demais, afirmando que eles (os juízes) estão certos, pois "isto demonstra que nossa cidade tem vergonha na cara e a humilhação é uma punição válida". Já imaginaram se a moda pega por aqui? Será que já ter adesivo que chegasse?

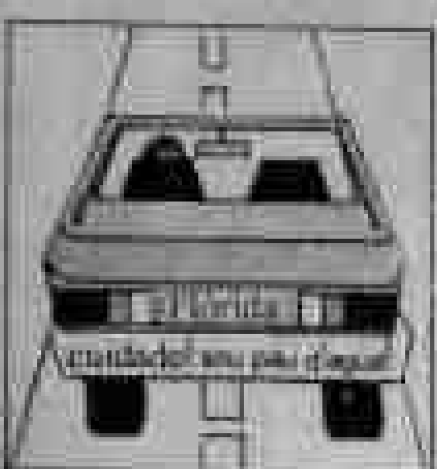

O governador Angelin entregou uma placa de prata a Maria da Graça Marinha, pelos 10 anos de serviços prestados ao Mobral (Foto Machado).

MOBRAL COMEMORA 15 ANOS

Em comemoração aos 15 anos de existência do Mobral, a Coordenadoria Estadual do Órgão, realizou ontem, pela manhã, solenidade em comemoração à data, no [illegible] Fernando Vargas.

A solenidade teve início às 8:30 hs, com o hasteamento da Bandeira Nacional, pelo governador Angelo Angelin, da Bandeira do Estado, pela Coordenadora do Mobral Natalina Hummel, da Bandeira do Município, pelo prefeito José Guedes. Em seguida, a coordenadora do Mobral, Natalina Hummel, fez um breve discurso, enfatizando a contribuição dada pelo Mobral nesses 15 anos de existência, al[illegible] e adultos [illegible] [illegible] [illegible] [illegible] [illegible] órgãos de educação e formação [illegible] a [illegible] [illegible] ção ao [illegible].

A Coordenadoria do Mobral, ofereceu certificados de participação aos que mais contribuíram com o órgão no Estado. Entre os contemplados, recebeu o Comandante da 17.a Brigada de Infantaria de Selva, [illegible] Longhi, [illegible] Rocha, [illegible], Mário Calixto Filho, [illegible] Pazzoni, Túlio Marra e Jerry Roberts, sendo que o comandante Túlio Marra, [illegible] o certificação em nome dos homenageados.

Após a entrega de certificados, [illegible] de Pregadores do Estado, [illegible] do Mobral e o Coral [illegible] [illegible] uma apresentação.

Encerrando, o governador Angelo Angelin agradeceu a contribuição dada à educação no Estado, através do trabalho desenvolvido pelo órgão e [illegible] do Mobral que [illegible] condições aos jovens e adultos de se alfabetizarem, principalmente aqueles que não puderam frequentar as escolas públicas, estaduais e municipais.

Faixas decorativas: nova opção do cargo

O caminhão Cargo, lançado pela Ford em junho, agora oferece uma nova opção de decoração externa com sugestivas faixas decorativas combinadas com toda a variedade de cores da linha. Além disso, o comprador pode optar também pelas exclusivas calotas de plástico, que completam os itens de decoração disponíveis para os modelos de 11, 13 e 15 toneladas.

As faixas decorativas são adesivas e colocadas em diagonal na lateral da cabina, desde a altura dos faróis até a área posterior das janelas, de onde se estendem até o teto. O Padrão 1, com faixas em grená, laranja e vermelho, combina com as cores azul-Bahamas, amarelo-Cromo, laranja-Mirassol e as metálicas marrom-Castanho, bege-Estanho e verde-Serrano. A segunda opção, denominada Padrão 2, ter, faixas em cinza-escuro, cinza-claro e vermelho, se destina aos veículos nas cores branco-Wimbledon, vermelho-Maçã e cinza-Pombo metálica.

O sistema de pintura de carroçaria adotado para o Cargo na fábrica do Ipiranga — eletroforético catódico — é semelhante ao utilizado para os automóveis Ford, garantindo melhor proteção contra umidade, poeira, desgaste pelo sol e outros fatores que provocam corrosão.

— Na RONDOVEL, distribuidores Ford, Km 2,5 da BR-364 já podem ser vistas as cabinas com as novas pinturas.

Diretor geral do HB fala sobre pronto socorro

Valter Coelho, diretor do HB, anunciando sobrecarga no Pronto Socorro.

O médico Valter Coêlho, diretor do Hospital de Base, afirmou que o Pronto Socorro daquela Instituição, se encontra sobrecarregado de serviços e segundo estatísticas há um atendimento para cada três minutos.

Baseado nisto a direção dobrou o número de médicos, enfermeiros e auxiliares de enfermagens no PS, proporcionando pagamento de horas extras, para que os serviços não viessem a ser prejudicados.

A BEM DA VERDADE

Afirmou Valter Coêlho: "Isso demonstra o interesse de melhorar o atendimento emergencial com os pacientes, pois, esse acúmulo gerou devido ao fechamento do Hospital de Doenças Tropicais, complicando acentuadamente cada vez mais a sobrecarga de trabalho do PS".

Portanto, considera não ter fundamento a denúncia formulada na tribuna da Câmara Municipal e divulgada pela imprensa, pelo Vereador José Cavalcante, quando êste afirmou que fora ao Pronto Socorro e não encontrara nenhum médico, vez que os mesmos estavam fora do local de trabalho, fazendo trabalhos com fins eleitoreiros.

Adiantou finalmente Valter Coêlho que deveria haver um questionamento, isto sim, ante a Secretaria de Saúde, a qual tempestivamente encerrou os trabalhos do Hospital de Doenças Tropicais, sobrecarregando de certo modo os serviços do Pronto Socorro do Hospital de Base.

Honda x Yamaha x Agrale É briga de foice!

Estranho país, o nosso, que desafia qualquer projeção econômica. Que a partir de muitas promessas e algumas medidas de bom senso desperta a sociedade de uma profunda catarse para o mais intenso furor consumista, sem que para isso exista uma explicação prática. Que consegue levar os outrora pacatos executivos japoneses da indústria motociclística a um interminável estado de alerta, dispostos a acertar seus passos, mas incapazes de definir a estratégia da próxima segunda-feira.

Estranho Brasil, cheio de contradições, que no exato momento em que quebra seu próprio recorde de inflação acumulada, registra também os melhores índices de comercialização dos últimos quatro anos. O povão gasta, os varejistas festejam e o Sr. Funaro gagueja mais algumas cobras e lagartos. Quatorze por cento pra lá, doze por cento pra cá e... vamos embora porque, como já dizia o roqueiro Lobão, "melhor viver dez anos a mil do que mil anos a dez...".

Para Honda e Yamaha tem sido um duro aprendizado. Por mais que tentem, os japoneses têm conseguido assimilar muito pouco desse alucinado new-wave tropical. Mas, é inegável, eles já conseguem descalçar os sapatos brancos e ensaiar alguns passos. Para isso, colaborou o corajoso surgimento da Agrale, um quase consórcio ítalo-brasileiro que apareceu no tempo certo e firmemente disposto a apoderar-se de um segmento cada vez maior, após um conjunto de vacilos das duas gigantes orientais.

Estamos em setembro de 1985 - há dez anos nascia a indústria automobilística em nosso país - e a fatia maior do bolo já parece praticamente estruturada. Os 70 por cento da massa consumidora tem modelos 125 das mais variadas propostas e tamanhos para escolher. Um trail Agrale SXT e Elefant a Honda XL, até a novíssima estradeira Yamaha RD - 125.

Vende-se muito, mas o mercado de motos continua retraído e as fábricas vão mal. Decidiu-se, finalmente, investir em novos produtos e na publicidade massificada. Igualzinho a indústria automobilística em meados de 1983 (Naquela época, é claro, Honda e Yamaha assistiam à briga dos veículos de quatro rodas em camarotes com ar condicionado...).

Muita gente aposta que a nova companheira (?) vai permitir que a estratégia dê certo. Mas, diferente dos automóveis, vai ser mesmo uma briga de foice. Os novos modelos deverão ser sempre muito, mas muito melhores que os da concorrência. E, antes que se parta para grandes cilindradas, cada uma vai tratar de demolir o que as outras tem de melhor.

E nem a ainda pequena Agrale vai fugir dessa pancadaria. Muito pelo contrário, parece ter sido ela mesma quem inaugurou a vaila. Por exemplo, a Yamaha, primeira a aterrisar em nossas plagas, permanece firmemente ancorada nas vendas de seu modelo DT 180, lançado no final de 1981. Afirma-se que ela representa mais de 70 por cento das vendas da empresa. Então,

Yamaha: armas poderosas como a estradeira RD-350...

...e a bela e robusta off road XT-350

A Honda ataca com mísseis certeiros, a CBX 750...

...e a magnífica trail MTX 200

as outras concorrentes vão cair em cima desta faixa. Ainda este ano, a Agrale lança e comercializa a Elefant 200, uma trail refrigerada à água, com monoshock e de visual muito mais moderno e eficiente do que a quase decadente DT. O novo produto tem endereço, portanto, mais do que conhecido.

Mas não pára aí. Ainda no ano que vem, talvez primeiro semestre, a Honda deve disparar um míssil poderosíssimo mas que ninguém confirma: a MXT 200. Uma outra trail, também com monoshock, refrigeração à água e freio a disco, de sua última geração no Japão. Uma supermáquina para os desafios das trilhas e enduros, muito mais aprimorada que qualquer modelo XL. Extrapolando, é isso aí. A Agrale dinamita a Yamaha e a Honda, meses depois, põe as duas no maior sufoco.

Até aqui o papo rolou em dois tempos e pequenas cilindradas. Então, vamos abrir mais os olhos. A Yamaha promete para o final de julho de 1986 o lançamento da RD-350-LC no mercado. Há quem ame, há quem odeie. Já se sabe que nessa época a Honda deve apresentar a 750 CBX (também, há quem ame, há quem odeie), refrigeração a ar, quatro cilindros em linha, duplo comando, quatro válvulas por cilindro a CBs ainda é um portento. Motociclista para quem além de tudo aprecia o status, a 750 deverá prejudicar bastante as vendas da RD-350-LC. Vai ser tudo uma questão de preço e público.

Nesta guerra de HPs, a Agrale ainda pretende se omitir. Na época, deve apresentar uma estradeira de 125 cm3 - baseada em seus modelos trail - de design e projeto nacionais com o único intuito de ter também um produto que feche sua gama de ofertas na categoria, em um mano-a-mano com os japoneses. Convém não esquecer dos tais 70 por cento de mercado para as 125... Afinal, ninguém é maluco para deixar de lado um segmento tão amplo.

Bem, poderíamos parar por aí, mas a língua de motociclista é ferina e seu olfato, sempre sensível. Até aqui, o panorama parece indicar uma composta derrocada da Yamaha. Só que, dois meses atrás, ela apresentou sua nova diretoria e prometeu uma "grande virada". E o tempo deixou claro que as motos trail são ainda o grande namoro do motociclista brasileiro. Então, se mandarem mesmo as vendas da Yamaha DT para o espaço - como todo faz crer - a Yamaha, já em Manaus, deve guardar um grande trunfo na manga do colete, pronto para acelerar o ritmo deste rock'n roll motociclístico. Cai a DT, entra a Agrale 200 e depois a Honda MTX 200. Meses depois, surge a Yamaha XT 350, ainda mais bela, bonita e robusta que as adversárias.

E aí, o que acontece? Vai ser pouco [illegible] a [illegible] [illegible] dos nossos executivos de duas rodas por bons companheiros [illegible]. Vamos esperar. No momento, está todo mundo perdido e o fogo cruzado pode atingir muito [illegible] em cima do [illegible]. Mas, uma coisa é certa. Por enquanto, porque que nossa economia exija, jamais [illegible] motociclistas [illegible] [illegible] com tantas e variadas ofertas. Alelua!

Acidente agiliza mutirão contra violência

O coordenador do "Mutirão contra a violência", em Rondônia, Aristóteles Rodrigues, informou que a campanha terá acentuada esta semana, no que se refere ao trânsito, em consequência de acidentes de sérias proporções ocorrido no sábado na BR-364, em que perderam a vida dois funcionários da Telerede, e que resultou também em ferimentos no presidente da Assembléia Legislativa, Deputado Amizael Gomes da Silva.

DETRAN

O "Mutirão contra a violência", no que se refere ao trânsito vinha se desenvolvendo em trabalho pedagógico nas escolas, com uma mínima participação do Detran, segundo informou Aristóteles Rodrigues.

INFORME JC

POLÍTICA

O Governador Angelo Angelis vem, em seu pouco tempo de Governo, conseguindo recuperar, dignidade de opinião pública e prestígio do Estado. Agora, Angelis vem de engajar-se a uma luta importante para Rondônia, que é a de receber à nossa medida um conceito financeiro. Para isso, em primeiro plano, tem prestigiado e apoiado a Diretoria do Hospital de Base "Ary Pinheiro". JC entende que a recuperação do prestígio de nossas instituições estaduais para a saúde é importante. Com esta ação, e com o apoio econômico-financeiro, que o Governo vem dando ao HB, Angelis presta muito um importante serviço à sociedade federada que dirige. As instituições públicas, para terem eficiência dependem tanto de serem convenientemente dirigidas e equipadas, servidas com pessoal competente e responsável, e da confiança da população a que servem. No capítulo no país do Hospital de Base "Ary Pinheiro", ocorreu sábado uma solenidade civica, em comemoração à Semana da Pátria, com a participação do corpo administrativo, pessoal médico e para-médico, além de autoridades especiais. A Bandeira Nacional foi hasteada pelo deputado estadual Osvaldo Piana Filho, e a de Rondônia, pelo assinalado Valter Coelho, Diretor-Geral do HB. A solenidade revestiu-se de grande significado, integrando os funcionários nessa demonstração cívica.

ABSURDO

A CERON está com toda carga. Não no sentido de fornecimento de energia elétrica mas, pelos caminhos do absurdo, cobrando um adicional de seis barras de dez por cento do total da conta, de taxa de iluminação pública, mais sobretudo monetária, apesar dos constantes e diários cortes de luz elétrica. De Gaulle recentemente tinha razão!

TURISMO

O IV Fórum de Secretários Estaduais de Turismo, encerrado sábado em Salvador, sugeriu, dentre outras propostas, a transformação do Ministério da Indústria e Comércio, em Ministério da Indústria, Comércio e Turismo; além da Secretaria da Indústria, Comércio e Turismo, vinculando diretamente o turismo à Pasta da Indústria e Comércio. O Encontro defendeu a preservação, valorização e divulgação do patrimônio turístico estadual; o aumento do turismo interno, inclusive com a ampliação para faixas de menor poder aquisitivo; ampliação do fluxo de turismo receptivo, criação de novos produtos turísticos; ampliação e melhoria da qualidade dos equipamentos e serviços turísticos e articulação dos órgãos estaduais de turismo, para o fortalecimento do Sistema Nacional de Turismo.

AERO

Jornalista Egas Taurinha, Diretor-Geral da AM, reflete domingo de São Paulo. Autou a Aeronáutica de Cumbica uma obra que valorizará a moderna aeroporto nacional, com estação e equipados superiores ao do Galeão, embora ainda não esteja concluídas todas suas obras.

CONSTATAÇÃO

Uma constatação: Porto Velho continua inexplicavelmente carente de lazer. Nada de concreto fez, até agora, a Secretaria de Cultura, Esportes e Turismo, para minimizar esse quadro. Tudo está em plena noite.

FLORESTA

Dezenas de famílias residentes nas proximidades do Conjunto Habitacional Nova Floresta, procuraram o vereador João Coelho, presidente da Câmara Municipal, para solicitar-lhe que envida junto à CERON, a instalação da rede de energia elétrica. Em belo assinado, entregue pelas famílias ao vereador João Coelho, elas informam que o pelotamento encontra-se cerca de sem maiores pelotas das suas residências, faltando tão somente um pouco de seu custeio do Diretor-Técnico da empresa. Como primeira providência, João Coelho está encaminhando uma indicação ao dirigente da concessionária da Eletrobrás, pedindo providências imediatas quanto a instalação da rede elétrica reclamada pelas famílias que lhe procuraram, transmitindo a informação sobre a existência do pelotamento.

CURSO

Sidney Feitz, "cap" da Varp em Rondônia, está programando para a base, um Curso de Emissão de Passagens para funcionários das agências de viagens. Deverão ser três dias de intensos treinamento segundo os padrões internacionais da IATA. O treinamento deverá debater normas e procedimentos de atendimento ao usuário, serviços auxiliares, dentre outras técnicas.

CIDADE

Começaram as promessas dos candidatos para a cidade. Nada se ouviu do concreto, nem de Jerônimo Santana, nem do Francisco Chiquilito Enos, a nível de projetos gerais e um pouco vagos sobre os problemas mais graves — como transportes, habitação, planejamento urbano, educação, abastecimento, lazer e turismo, e finanças. JC considera fundamental que o próximo prefeito de Porto Velho, se comprometa publicamente, com a criação de áreas verdes, de lazer e turismo, nos bairros da periferia. Que se obrigue em desenvolver um programa intenso de arborização na cidade e definir uma política de utilização do solo, considerando os espaços livres a serem destinados para atividades de lazer, esporte e turismo. Que acenou com a apresentação de espetáculos teatrais e musicais, com o aproveitamento de valores regionais, para a periferia, a preços baixos, utilizando espaços públicos, escolas e espaços ao ar livre.

FARMÁCIA DE PLANTÃO

Drogaria Santa Terezinha, Rua Marechal Deodoro, Esq. da Rua Carlos Gomes e Drogaria de Castro (NOTURNO) e Drogaria Bahia, Rua Afonso Pena (NOTURNO).

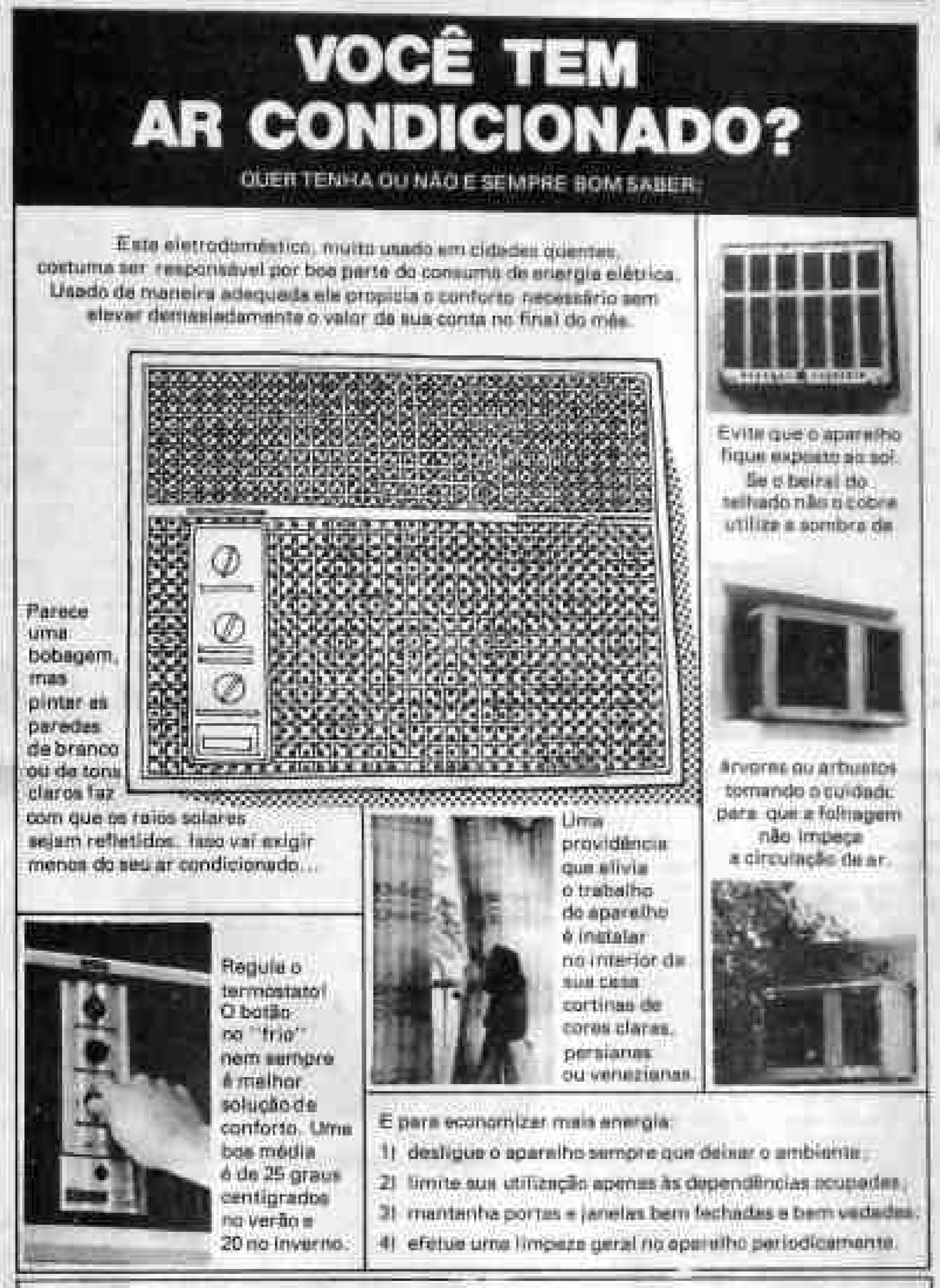

Como cidadão pague seus impostos
Como contribuinte reivindique seus direitos

VAMOS FAZER DE PORTO VELHO UMA CIDADE MAIS FELIZ.
A LIMPEZA PUBLICA, AS OBRAS, O TRANSPORTE, A EDUCAÇÃO, A MORADIA, A SAÚDE, O ESPORTE, SÃO PRIORIDADES DA ADMINISTRAÇÃO MUNICIPAL. MAS PARA QUE A PREFEITURA POSSA CUMPRIR COM ESTE PROGRAMA, QUE SÃO ANSEIOS DA COMUNIDADE, É PRECISO QUE VOCÊ ESTEJA EM DIA COM SEUS IMPOSTOS.

VAMOS FORMAR UM IMENSO MUTIRÃO.
SE CADA UM FIZER A SUA PARTE, VAI FICAR MAIS FÁCIL.

COMO CIDADÃO PAGUE SEUS IMPOSTOS.
COMO CONTRIBUINTE REIVINDIQUE SEUS DIREITOS.

SECRETARIA MUNICIPAL DA FAZENDA
SECRETÁRIO HUMBERTO VIANA NONATO

JOSÉ GUEDES
BOM TEMPO TODO TEMPO

Estamos diante de um momento histórico

Finalmente, o Acre caminha para a sua redenção. Sai da posição de subdesenvolvido em que se encontra e, no primeiro Governo Estadual, remonta um desenvolvimento jamais visto em nossa terra.

Rio Branco precisa estar preparada para a grande arrancada desenvolvimentista a que será submetida à partir de amanhã.

Já há há muito, as lideranças Acreanas, vem reclamando um posicionamento firme e sério em relação ao Acre.

A inexistência dos Governos anteriores e a falta de objetividade das duas lideranças, fez com que nada de novo ocorresse na estrada até Rio Branco.

A partir de 1983, é que começou a surgir alguém falando em nome do Acre, pedindo e pressionando o Governo da Nova República, no sentido do prolongamento do asfalto até Rio Branco.

Uma das vozes mais contundentes, mais firmes e mais objetivas que devemos na defesa dos nossos interesses, foi a figura do líder empresarial Lulu Tourinho.

Em novembro de 1984, quando da entrega da "Estrela do Acre", Luiz agraciado no grau de Comendador, disse em seu discurso de agradecimento: "Jamais continuaremos trabalhando no Acre, da mesma maneira que jamais não desmerecer a confiança do Povo Acreano".

Nos primeiros dias do Governo Sarney, Lulu numa comitiva das Associações Comerciais do Brasil, entregou ao Presidente José Sarney, um documento em que pleiteava a extensão do asfalto de BR-364 até Rio Branco, esclarecendo ao não, o Brasil, atravessando a pior crise de sua História, também com uma dívida social jamais vista ou havida e, o Governo da Nova República assina o contrato para o asfaltamento até o Rio Branco.

O Acre precisa estimular e fortalecer as lideranças existentes e as emergentes, sobretudo, aquelas que realmente lutam por onde acreditam estar.

A partir da data da assinatura dos contratos duas datas passam a ser históricas para o Acre.

A data de assinatura do Tratado de Petrópolis e a data da assinatura do contrato, ou seja: A 17 de novembro de 1903 e 30 de julho de 1985, o primeiro assinado por José Sarney, primeiro Presidente da Nova República.

Os Governantes, o Empresariado, as Lideranças Políticas, o povo, enfim, todos os segmentos da sociedade acreana, precisam abraçar uma grande discussão, para saber do que, na política, vai ser o direcionamento e a melhor opção para o desenvolvimento agora vindo, de forma compatível com o advento do asfaltamento dos 500 km da BR-364 até Rio Branco.

Na discussão para as opções de investimento, é fazer necessário um grande esforço das lideranças no sentido de que a entrada de recursos para dar vazão aos produtos pelo Pacífico, via Pucallpa e Porto Maldonado, mas o que nos adiantará muito pouco.

O Acre foi contemplado pela Nova República com a sua primeira grande obra e, a dívida, não são muitas.

Se faz mister, as lideranças políticas locais, perderem a sua finalidade de privilegiamos. Temos obrigação precípua de romper esta barreira.

O Acre, de alguma forma, contribui para a arrecadação da União, de alguma forma contribui para o progresso do Brasil, de alguma forma, o Acre existe e, é alguém esquecer, desde 17 de novembro de 1903, por ocasião de dois milhões de libras esterlinas em ouro e a assinatura do tratado de Petrópolis faz parte da República Federativa do Brasil.

O que por si só, dá o direito a pedir, gritar e exigir o que lhe é devido.

Além do que não lhe pertence por direito, precisamos pedir as transferências Políticas, afinal temos três Deputados Federais e três Senadores como muitos outros Estados.

O Governo deverá criar uma assessoria especial para lidar com os seus nomeados para depois Ministros fora do Estado — afinal, foram nomeados exclusivamente para dirigir melhor os interesses do Acre.

Estamos diante de um momento Histórico, vamos ser modernos e saber tirar proveito do momento.

"A porta se abriu"
Carlos Braga

PROJETO PARA IRRIGAR O NORDESTE

Porto Alegre (EBN) — O Instituto Brasileiro de Irrigação — Irga, já tem pronto um projeto que visa a ajudar a irrigar um milhão de hectares de áreas no nordeste nos próximos quatro anos, conforme atesta manifestado pelo presidente José Sarney há cerca de dois meses quando visitou a cidade de Petrolina, em Pernambuco.

Conforme o presidente do Irga e membro integrante do Conselho Diretor da Associação Brasileira de Irrigação e Drenagem — ABID, Carlos Adilio Maia do Nascimento, o projeto consiste basicamente em regularizar a migração desorganizada de pequenos produtores gaúchos com profundo conhecimento em agricultura irrigada para o Nordeste.

IRRIGAÇÃO

"A idéia central é organizar grupos mistos de trabalho", revelou o presidente do Irga. Segundo ele, ao colocar juntos, gaúchos com mão-de-obra altamente qualificada, e nordestinos, será possível irrigar as áreas com maior técnica e rapidez. Maia do Nascimento adiantou que o Irga se propõe a estimular a migração do pequeno agricultor do Rio Grande do Sul e a definir as áreas para assentamento e irrigação.

RETALHOS PARA A HISTÓRIA DE RONDÔNIA

ESRON PENHA DE MENEZES

— GOVERNO DO TERRITORIO DE RONDÔNIA —

Foram os Govêrnos do Cel. Eng. Paulo Nunes Leal dos mais dinâmicos dos que aqui já foram instalados. Nomeado em 5 de abril de 1955 para o primeiro govêrno que tinha como objetivo precípuo presidir a campanha e o pleito eleitoral que se realizaria em outubro daquele ano quando se defrontavam duas correntes antagônicas, em cujas correntes existiam elementos que acirravam os ânimos do povo para provocar a baderna. Entretanto a austeridade do Governador fez com que o pleito se realizasse tranquilo e a autoridade do governo não fosse maculada. Terminada a campanha, realizado o pleito e serenadas os ânimos pôde a administração dar início a seus alentados programas que trouxeram reais benefícios à população e grande desenvol

banacre
BANCO DO ESTADO DO ACRE S.A.

Pague em dia suas contas em nossas Agências e Postos de Serviços.
Lá recebemos: Taxas de Água, Luz, Telefone, Imposto de Renda, FGTS, INPS, ICM, Taxa Rodoviária e outros Tributos.

20 ANOS SERVINDO A COMUNIDADE

ANGRA CONTINENTAL

Novidade do cast de artistas da Continental, a bailarina ANGRA, lançou em 1º o disco, um Compacto Duplo, com músicas que já estão nas "bocas" e nas emissoras AM/FM's da capital, "Dona o Meu Coração", e de Tony Santos, "O Fascínio", de Tony Wisterich, Bernardes, "Carta Comigo", de Vicente Dias e "Sonora", de Arnaldo Setotach. Sucesso. Agora tomem o especial clube da bonica ANGRA, artista exclusiva GEL, para a coluna.

EMISSORAS

A Divisão de Censura da Polícia Federal precisa saber os abusos que vem ocorrendo em Porto Velho no que tange a um determinado programa de críticas e sensacionalismo, veiculado por uma emissora AM, aqui da capital. Do jeito que entrou na cidade, o rádio, que tem por finalidade educar, informar e levar entretenimento às famílias, notadamente aos jovens, passará por mais forcados. Infelizmente esta nova geração de "boateiros" não entende nada de como se fazer um rádio sadio e principalmente cultural. Como se não bastasse temos que novo programa de baixo nível e chula.

TURMA DO BALÃO MAGICO

Chegou, com sabor de sucesso nas emissoras da capital e nas discotecas, o novo LP da Turma do Balão Mágico. O 4.º LP disco da Turma do Balão vem com muitas novidades, entre elas a saída de Tob e a entrada de Rosinbinha, além das participações de muitas

te gente boa, com destaque aos grupos Dyonisos e Marsis. Como sempre brilham as estrelas de Edgard Poças, Gabriel Lincoln, Gilberto e Eduardo Lages nos arranjos. Uma joia.

LIBERDADE DE IMPRENSA

No início da semana que passou, dois locutores, dirigindo um programa de entrevistas e muito criticado por aqui, deram uma "autêntica aula" de falta de educação, ética, moral e tudo mais. Teria se interessado na comunidade, ajudando em trazer comentários sobre o atual momento político da cidade. Que vergonha nesse "amigão". Onde está o Dept. especializado da Polícia Federal que não toma providências. Pagam a ele e não fazer de cadêlos "em pé", só a falta de compostura e os atuais comícios dizem que se dizem profissionais do rádio em Porto Velho.

BASTIDORES

Depois de consultado por 18 meses consecutivos o programa "ANTENA QUENTE", que agora tem a honra consecutiva feita com o Governador Angelo Angelim, do Palácio "Presidente Vargas", a radialista jornalista Clayton Ferro, assumiu a gerência da ERN de Porto Velho. A Comunicação foi da casa do empresário Chagas Neto, ocasião que se estimular figuras muito conhecidas do radiojornalismo local.

EDUCAÇÃO É A BASE

O DIA "D" vem aí — 18 de setembro / 85 — todos são responsáveis pela Educação participe com a **SEDUC** dos debates para mudança

INDICADOR PROFISSIONAL

ADVOGADOS

SWAMI OTTO BARBOSA
TANIA OTTO OLIVEIRA

Causas Cível, Comercial, Trabalhista
Assessoria Contábil e Jurídica a
Empresas, Comércio, Diversos,
Profissionais de Classe.
Av. Kennedy, 1.732
Tel.: 221-2542, 1949-0283, 0241

HOSPITAL E MATERNIDADE SÃO VICENTE

GINECOLOGIA — CIRURGIA —
PRÉ-NATAL — PARTOS
MÉTODOS ANTICONCEPCIONAIS
DR. SYLVIONIO TIBURTIO E SILVA

MÉDICO

CRM. RO. 134 CPF. 028.561.801-68
Rua Herbert de Azevedo, 1705 — Entre Joaquim Nabuco e Brasília perdem-se Colégio Laura Vicuna — Fones: 221-5104 — 221-8744 RIP Nº 657 — CEP 78.900 — PORTO VELHO RONDÔNIA

CHAMADA DE EMPREGADO

«COLÉGIO PITÁGORAS UNIDADE SENHORAGÃO ENCONDIDA», sito à Av. Carlos [illegible] — Porto Velho-RO, solicita o comparecimento da Srª. GLACELENA ALVES DE AZEVEDO, no prazo de 05 (cinco) dias a contar desta data, à sua competente sede, objetivando a assinatura por Livro Ponto, nº [illegible] c/c Art. 402 Livro I da CLT.

Santa Bárbara, 05 de setembro de 1993.

P.p. Cia de Educação Incendida

ASSOCIAÇÃO PROFISSIONAL DOS EMPREGADOS EM ESTABELECIMENTOS BANCÁRIOS DE RONDÔNIA
EDITAL DE CONVOCAÇÃO

O Presidente da Sindbanf, usando, de seu [illegible] que lhe são conferidas pelos estatutos, e pela legislação vigente, convoca os associados para participarem da ASSEMBLÉIA GERAL EXTRAORDINÁRIA, a ser realizada no dia 28 de Setembro de 1993, às 15:00 horas, na Av. Presidente Dutra, nº [illegible] entre Tabatinga e Rio Xié — Nova, Porto Velho, nesta cidade, afim de deliberar, por unanimidade de votos, a seguinte Ordem do Dia:

a) O pedido de Fundamentação como Sindicato.

b) Eleição da Diretoria Provisória.

Porto Velho, 10 de setembro de 1993.

Bruno Santos Zanin
Presidente

(SA, 11, 12)

ARQUELAU DE PAULA

ADVOGADO

CÍVEL - COMÉRCIO - AGRÁRIO

EDIFÍCIO RIO MADEIRA, 2º ANDAR
CONJ. 203/203
TEL.: 221-7037

CASEIRO

Precisa-se de um caseiro. Tratar na Pizzaria Roda Viva com o Sr. Miguel.

AGORA EM RONDÔNIA

RONDATA COMPUTAÇÃO

[illegible]

Dr. EVANDRO RODRIGUES MADY

DERMATOLOGISTA

Doenças do pelo, unhas e cabelos
Doenças sexualmente transmissíveis

Consultório: Galeria Central, Sala 17 — 1º and.

Horário: 11 às 13 de segunda a sexta-feira das 8 às 9 aos sábados.

Fone: 221-6595

RECUPERE-SE APÓS OS 40...

[illegible]

Churrascaria Caravela do Madeira

UMA OPÇÃO DE BOM GOSTO COM TRATAMENTO S/ ESTRELAS

[illegible] à sua prazer [illegible] para todos os gostos. A [illegible] da tambaqui ao [illegible]

NO PONTO MAIS APRAZÍVEL DA CIDADE.

MÚSICA DE PIANO AO VIVO A NOITE BEBIDAS EM GERAL E SUCOS

Churrascaria Caravela do Madeira

Rua Alfaqueiras 104, Reservas
Fone: (069) 221-6841
Na margem do rio Madeira

ACEITAMOS ENCOMENDA DE BANQUETES

ONDE VOCÊ ENCONTRA OS PLANOS DE PAGAMENTO MAIS ESPORTIVOS E DESCONTRAÍDOS PARA COMPRAR O SEU ESCORT XR3.

RONDOVEL RONDÔNIA VEÍCULOS LTDA. [illegible]
[illegible] — KM 2,5 — CAIXA POSTAL 51
PORTO VELHO — RONDÔNIA

DISTRIBUIDOR FORD

NEGÓCIO FECHADO, O CARRO QUE VOCÊ QUER, NAS CONDIÇÕES QUE VOCÊ PREFERE.

Iate Clube de Rondônia

EMBARQUE NESSE REQUINTE

Informações : 221-4789